דבר

ההסתדרות הכללית של העובדים בארץ ישראל
הבל
עתון פועלי ארץ ישראל
מיסד ועורכו הראשון בל כצנלסון זל
מאוחד עם לשחר

יום חמישי, י"ט בסיון תשמ"ו, 26.6.1986 ● גליון 18844

היום 12 עמודים ● המחיר 73 אג', באילת 63 אג'.

היום בדבר

● פרשת השב"כ, זה לא יעבור – חנה זמר
● אחות במיטה חולה – יצחק בן־דנר
● היו"ר שיינברגר – שלמה גינוסר
● אוסטריה האתגר – שלמה שפיר
● מחירו של מנכ"ל – אהרן גבע
● בורסה וכלכלה, עכשיו, ספורט, כוכבים ולילות

מזג האויר

הטמפרטורות החזויות להיום: ירושלים 15 – 26, תל אביב 21 – 27, חיפה 21 – 27, רמת הגולן 15 – 29 בהריה 19 – 29, צפת 15 – 28, טבריה 20 – 34, נצרת 17 – 28, עפולה 18 – 31, שומרון 17 – 28, נתב"ג 18 – 28, ירושלים 20 – 35, עזה 21 – 27, באר שבע 18 – 31, אילת 23 – 38.

דרישה לפתוח בחקירה ולגלות את מעורבותו של הדרג המדיני בפרשה

ביקורת נוקבת על החלטת החנינה של הנשיא ● פגיעה בסמכות היועץ המשפטי

מאת יוסי מלמן ומרובה צימוקי, כתבי „דבר"

ההחלטה הקבינט שאישר את הסיכום שנעשה בצוות השרים הבכיר (פרס, שמיר, רבין ושדמי) מעוררת תגובות חריפות אצל שרים בממשלה המבודדים כי יש להמשיך בחקירת מעורבותו של הדרג המדיני באירועים הקשורים לחטיפת האוטובוס בקו 300 ומותם של שני המחבלים שנתפסו בשבי.

שר האנרגיה משה שחל אמר: „ההחלטה מוזיקה הרבה סימני שאלה. ארבעת אנשי השב"כ בעצם הסכמתם לקבל חנינה, מודים כי הם עבריינים. אם הם עבריינים מה דינם של אלה שנתנו להם את ההוראות לעבור עבירות אלה?"

שחל סבור כי עכשיו פתוחה הדרך להקמת ועדת חקירה ממלכתית בפרשה כולה, כי החשש שיפגעו אנשים ששרתו באמונות את המדינה שנים רבות – הוסר, משהובטחה להם חנינה.

ביקורת נוקבת ניתנה: אתמול על החלטתו של נשיא המדינה חיים הרצוג לחון את ראש השב"כ הפורש אברהם שלום וארבעה מאנשי השירות, גם בקרב חוגים משפטיים.

עיקר הביקורת נסבה על מה שכונה חריגת הנשיא מסמכותו, עקיפת היועץ המשפטי למשלה, פירוש מוטעה לסמכות החנינה שכידוע, ואפילו עקיפת בית המשפט.

ביקורת קשה נמתחה גם על הדרג המדיני ש„סחף" את היועץ המשפטי למשלה לאחר שזה הוליט על דרך חקירת הפרשה. משפטנים בכירים הביעו גם ביקורת נוקבת על חלקם של שני המשפטנים רם כספי ויעקב נאמן בפרשה שבה הוחלט למעשה לסתום את הגולל על חקירה משטרתית בפרשה.

מקור בכיר הגדיר אתמול את מעורבות שני עורכי הדין בפרשה כ„שערורייה" הגורמים כ„משפטנים להשכיר המסכנים את יסודות המשפט התקין". אותו מקור הבהיר כי בעקבות תקדים משפטי שהיה בשנה שעברה לא מן הנמנע שיוגש בג"צ נגד השמוש שעשה הנשיא בסעיף זה בכל הקשור לסמכות החנינה.

כזכור, עתר בשנה שעברה חוזג ברק שילדיו נרצחו בידי מחבלים נגד חנינתם ושחרורם מהכלא במסגרת חילופי המחבלים. בג"צ קבע אז שעקרונית אין מניעה שבית המשפט ידון בהחלטות חנינה של הנשיא.

מבית הנשיא נמסר כי הנשיא הרצוג השתמש בסעיף 11 ב' לחוק יסוד נשיא המדינה בהחלטתו על חנינת ראש השב"כ ועוזריו. בסעיף נאמר „לנשיא המדינה נתונה סמכות לחון עבריינים ולהקל בעונשם על ידי הפחתתו או המרתו".

היועץ המשפטי למשלה יוסף חריש קבע אתמול כי בקשת החנינה של ראש השב"כ הופנתה אל נשיא המדינה עקב הדרעתו הזר מטמעת (של היועץ) בהתייעצות שהיתה בלשכת ר"ה"מ כי אי אפשר לעצור את תהליכי החקירה במשטרה ויש צורך לחדשה מיד. היועץ כותב בהודעת רעוא שפורסמה אתמול „עתה מטהעניק הנשיא בתוקף סמכותו חנינה מלאה לראש השב"כ עוד בטרם הופעלה וקירת משטרה נראה כי שוב אין טעם בהפעלתה של החקירה.

למעשה החליט היועץ המשפטי למשלה לסגור את תיק החקירה בפרשת השב"כ ובפרקליטות המדינה שם ליזו את הפרשה קיבלו אתמול בתרהמה ובועזוע את ההחלטות האחרונות בפרשת ראש השב"כ. העובדים החליטו לכנס בהקים את הפרקליטות והמשפטנים בשרות המדינה כדי לדון בדרכי תגובה להחלטות.

בקרות משפטים הבהיר אתמול כי כמעשה חנינה היה משום פגיעה בסמכותו של היועץ המשפטי למשלה יוסף חריש. הם הבהירו כי חריש החליט בסופו של דבר לנקוט בקו של קודמו יצחק זמיר. הוא התבטא בקבינט בדבר הצורך לבחור באחת משתיים: ועדת חקירה ממלכתית או חקירה ממלכתית. חריש ידע לעשה רק בדיעבד על ההלטת הנשיא לחון את אנשי השב"כ.

יועץ משפטי חרוש. ידע או לא ידע? צילום הררי

התפטרות ראש השב"כ התקבלה – אין מחליף

מאת כופר „דבר"

ראש הממשלה קיבל אתמול את התפטרותו של ראש השב"כ, אך עדיין ללא נקבע לו מחליף. עד אשר יתבנה אדם חדש לתפקיד זה, יוסיף אברהם שלום, ראש השב"כ היוצא, למלא תפקיד זה.

אין להניח כי היורש לאברהם (אברום) שלום יבוא מתוך שורות השב"כ, שכן סגנו ראובן חזק, התפטר–פוטר עוד לפני כמה חודשים, והוא הדין לגבי איש מרכזי אחר. שלישי, העותר לבג"צ, „שרוף" בין כה וכה. שלושה בכירים אחרים שזכו אתמול לחנינה מידי הנשיא, יצטרכו לפי כל ההערכות להתפטר גם הם.

החלטות הממשלה

מאת יוסי מלמן כתבו הפוליטי של „דבר"

1. ראש השב"כ אברהם שלום התפטר מתפקידו.
2. נשיא המדינה העניק לו ולשלושה פקידים בכירים אחרים בשב"כ חנינה.
3. שלושת הפקידים ימשיכו בשרות.

ראש הממשלה יקים ועדה מיוחדת שתקבע נוהלים לעבודת השב"כ ועל סמך תקדימי העבר גם תגדיר את יחסיו עם הדרג המדיני.

4. ראובן חזק המשנה לראש השב"כ שהוצא לחופשה לא יוחזר לעבודתו.
5. עתידו של רפי מלכה שהגיש בג"ץ נגד ראש הממשלה וראש השב"כ בתביעה לאפשר לו להמשיך בעבודתו הרגילה, יוכרע על ידי ראש השב"כ החדש.

הודעת מזכיר הממשלה

רה"מ קיבל הבוקר הודעה על כך שנשיא המדינה העניק חנינה לראש שירות הבטחון הכללי בכל הנוגע לאירועי אוטובוס מס' 300. הנשיא פעל מכח סמכותו המלאה בעקבות המלצת שר המשפטים, שהסתמכה על התייעצות מקדמת עם הקבינט ועם היועץ המשפטי למשלה.

ראש השב"כ הודיע לרה"מ כי הוא מבקש לשחרר מתפקידו מאחר שפרסום הפרשה וחשיפת זהותו לא יאפשרו לו להמשיך ולמלא את תפקידו כראש השב"כ.

ראש הממשלה הודיע לקבינט, עפ"י המלצה שקיבל מהיועץ המשפטי למשלה, כי בדעתו להקים ועדה מיוחדת לקביעת נהלים ודרכי עבודה לעתיד, של השב"כ, על סמך לקחי העבר.

בן־זאב: „אין חנינה בלי הודאה בעבירה"

מאת מוטה ציפוקי, כתבת „דבר" בירושלים

מי שהיה היועץ המשפטי למשלה משה בן־זאב אמר אתמול כי ב„הסדר" שהושג אתמול בפרשת ראש השב"כ יש משום פגיעה ביועץ המשפטי למשלה.

לדבריו, שיתוף עורכי הדין של הנאשמים, והזמנת הנאשמים עצמם להשתתף בהתייעצות ממלכתית הוא דבר חסר תקדים ומרהים, לדבריו במקרה הנוכחי יש פרשה ציבורית, ותביעה ציבורית לברר מה קרה בשירות החיוני ביותר שיש לישראל, היא ליגיטימית. „קביעת נורמת חנינה מושכת את השטיח מתחת לתביעה זו וזה נראה כתכסיס".

בן־זאב אמר כי הוא מקבל כלגיטימי את הדיכות בשאלה אם יש לנשיא סמכות לחון עבריין לפני שהורשע בבית משפט או שיש לו סמכות לעשות כן אחרי שהורשע. לדבריו, החוק מדבר על כך שהנשיא יכול לחון אדם גם לפני הרשעה, אבל דרך זו מבוססת על כך שמקבל החנינה במו ידיו יתודה על מסמך שאומר „אני עברתי עבירה פלילית ואני מבקש חנינה".

„אם תגאים אלו מתקיימים אני מוכן לחיות עם זה שנתנו חנינה לפני הרשעה. אבל חנינה סתמית מבלי שהדבר נחקר או נקבע על ידי בית משפט או מקבל החנינה – זה אינו מתקבל על הדעת". „בעיני", אומר בן־זאב, „זה נראה כמו ניקוי על אירוע שלם".

מבט ועצוב

מאת יוחנן סמילנסקי

אינני מאמין לאף מלה שאומרת הממשלה בענין השב"כ – רק חקירה משפטית תוכל לומר מה כאן אמת.

הממשלה, לא מערכות הבטחון, היא המפוהרת כן האמת, והיא הבוחרת מכל חקירה משפטית, ואפילו סודית וחשאית.

„הדרג המדיני" הוא הנאשם היום, והוא שמנסה לשחרר עצמו בידי עצמו בפסיחה על כל הרשויות המוסמכות ועד לגרידת הנשיא לבדן.

זכורה עדיין פרשת „ועדת השבעה" מ־1961: ועדה פוליטית שעקפה את השיפוט והעזה לבוא במקומו – וגרמה לעיוות הצדק ולקרצו ל בדגדיקן.

יום מביש היום לממשלה על ראשיה – ועצוב לעם ישראל.

מורת רוח בצה"ל מהמלצה להחזיר את הינמן

מאת מלי זילבר, הכתבת הצבאית של „דבר"

בכירים בצה"ל הביעו אתמול מורת־רוח מהצעד שנקט, תא"ל (מיל) יעקב טרנר בכתבו מכתב המלצה לחיל האוויר להחזיר לשירות מילואים כמדריך בבית הספר לטיסה את יעקב הינמן מבאשמי „המחתרת היהודית".

אותם בכירים הביעו פליאה על שטרנר, המשמש כיום בראש אגף כח אדם במשטרת ישראל בדרגת ניצב, מצא לנכון להתערב בענין שאיננו בתחום סמכותו, על בסיס תפקידים שמלא בעבר בחיל האוויר, וציינו את העובדה שהינו נציג המשטרה כיום ובתור שכזה תמוהה עוד יותר הפעולה שנקט לטובת מי שהודשע בדין.

במכתבו של טרנר לגורמים בחיל האוויר האמורים לפטוק בבקשת הינמן להזור לתדריך בבית הספר לטיסה, מציין בין בבקשת הינמן לחזור לתדריך בבית הספר לטיסה, מציין בין השאר יעקב טרנר כי הוחשד שהועלה נגד הינמן בדבר כוונתו להפצירן את דר הבית מהאוויר הינו חסר שחר. בכך, התבטאו אתמול בצה"ל, יש התערבות גסה בטוגיה משפטית והסיעון שהעלה טרנר הוגדר כ„טיפשי".

שרים מהמערך יציעו לממשלה בשבוע הבא להקים ועדת חקירה ממלכתית

בישיבת „שרינו" אמש אמר פרס כי לא ידע על השתלשלות הדברים

מאת יוסי מלמן, כתבו הפוליטי של „דבר"

רוב שרי המערך תומכים בהקמת ועדת חקירה ממלכתית אשר, תחקור השתלשלות האירועים בעקבות חטיפת אוטובוס קו 300 והבטחתם להעלות דרישה זו בממשלה בבר בשבוע הבא. עמדה זו התברדה אמש בישיבת „שרינו" בבית ראש הממשלה בירושלים.

ראש הממשלה שמעון פרס התקף קשות על ידי השרים העלו על שנתן ידו להענקת החנינה לאנשי השב"כ. פרס הואשם על ידי כמה מן השרים על־כי חיפה על ממלא־מקומו . סגן ראש הממשלה יצחק נבון אמר כי אינו חוזר בו מדרישה למנות ועדת חקירה וכי „זו אשליה לחשוב שהנושא ירוד ממדר היום".

שר האנרגיה משה שחל מסר כי עקיפת היועץ המשפטי למשלה, פירוש מוטעה לסמכות החנינה שכידוע, ואפילו עקיפת בית המשפט.

ביקורת קשה נמתחה גם על הדרג המדיני ש„סחף" את היועץ המשפטי למשלה לאחר שזה הוליט על דרך חקירת הפרשה. משפטנים בכירים הביעו גם ביקורת נוקבת על חלקם של שני המשפטנים רם כספי ויעקב נאמן בפרשה שבה הוחלט למעשה לסתום את הגולל על חקירה משטרתית בפרשה.

מקור בכיר הגדיר אתמול את מעורבות שני עורכי הדין בפרשה כ„שערורייה" הגורמים כ„משפטנים להשכיר המסכנים את יסודות המשפט התקין". אותו מקור הבהיר כי בעקבות תקדים משפטי שהיה בשנה שעברה לא מן הנמנע שיוגש בג"צ נגד השמוש שעשה הנשיא בסעיף זה בכל הקשור לסמכות החנינה.

כזכור, עתר בשנה שעברה חוזג ברק שילדיו נרצחו בידי מחבלים נגד חנינתם ושחרורם מהכלא במסגרת חילופי המחבלים. בג"צ קבע אז שעקרונית אין מניעה שבית המשפט ידון בהחלטות חנינה של הנשיא.

מבית הנשיא נמסר כי הנשיא הרצוג השתמש בסעיף 11 ב' לחוק יסוד נשיא המדינה בהחלטתו על חנינת ראש השב"כ ועוזריו. בסעיף נאמר „לנשיא המדינה נתונה סמכות לחון עבריינים ולהקל בעונשם על ידי הפחתתו או המרתו".

היועץ המשפטי למשלה יוסף חריש קבע אתמול כי בקשת החנינה של ראש השב"כ הופנתה אל נשיא המדינה עקב הדרעתו הזר מטמעת (של היועץ) בהתייעצות שהיתה בלשכת ר"ה"מ כי אי אפשר לעצור את תהליכי החקירה במשטרה ויש צורך לחדשה מיד. היועץ כותב בהודעת רעוא שפורסמה אתמול „עתה מטהעניק הנשיא בתוקף סמכותו חנינה מלאה לראש השב"כ עוד בטרם הופעלה וקירת משטרה נראה כי שוב אין טעם בהפעלתה של החקירה.

למעשה החליט היועץ המשפטי למשלה לסגור את תיק החקירה בפרשת השב"כ ובפרקליטות המדינה שם ליזו את הפרשה קיבלו אתמול בתרהמה ובועזוע את ההחלטות האחרונות בפרשת ראש השב"כ. העובדים החליטו לכנס בהקים את הפרקליטות והמשפטנים בשרות המדינה כדי לדון בדרכי תגובה להחלטות.

בקרות משפטים הבהיר אתמול כי כמעשה חנינה היה משום פגיעה בסמכותו של היועץ המשפטי למשלה יוסף חריש. הם הבהירו כי חריש החליט בסופו של דבר לנקוט בקו של קודמו יצחק זמיר. הוא התבטא בקבינט בדבר הצורך לבחור באחת משתיים: ועדת חקירה ממלכתית או חקירה ממלכתית. חריש ידע למעשה רק בדיעבד על ההלטת הנשיא לחון את אנשי השב"כ.

מערכת הבטחון: רגשות מעורבים נוכח ההסדר

מאת מלי זילבר, הכתבת הצבאית של „דבר"

במערכת הבטחון התקבלה הידיעה בדבר הסדר בענין ראש השב"כ ברגשות מעורבים. האלוף יצחק מרדכי גזר על עצמו שתיקה בענין זה וכבר אמר עם התפוצץ הענין שבמחינתו הפרשה סגורה ומחוסלת. מקורביו באחרונה לתבוע את עלבונו מעל כל במה, הביעו גם אתמול חוסר שביעות רצון מסרים. עם זאת, בכירים במערכת הבטחון הביעו תקוה אמש כי עתה תוכל המערכת המשלבת את עבודת השב"כ וצה"ל לחזור לתיקנה עם שוך הסערה. גורמים בכירים העריכו כי החלטת ראש השב"כ למנוע בכל מחיר חקירה, עשויה „לאסוף את השברים" ולהחזיר את הארגון לתיפקוד.

במערכת הבטחון העריכו באחרונה כי עבודת השב"כ היתה עלולה להפגם בתיפקודה היומיומי הקרישי במלחמה בטרור ובתחומים אחרים, בגלל הפרשה וספיחיה.

הנשיא: פעלתי במטרה לסיים את מחול השדים ולמנוע פגיעה נוספת בש.ב.כ.

בהודעתו לא התייחס הנשיא כלל לאחריותו של הדרג המדיני

מאת מוטה ציפוקי, כתבת „דבר" בירושלים

היועץ המשפטי לממשלה ידע מראש על כוונת הנשיא לחון את ראש השב"כ וקוזיו ואת בניתוד לדבריו כי ידע על כך לאחר מעשה – כך מסרו אתמול מקורות מדיניים בירושלים.

בהטבירו אמש מדוע החליט לחון את ראש השב"כ ועוזריו לא הוכיח כלל הנשיא את הדרג המדיני.

בהודעה מיוחדת אותה מסר הדגיש הנשיא, כי פעל במטרה לסיים את מחול השדים סביב הפרשה ולמנוע פגיעה קשה נוספת בשרות הבטחון הכללי.

ממנתו את המשפטנים עליהם התמך בטרם גיבש את החלטתו ציטט הנשיא את פרופסור אמנון רובינשטיין שכתב בטפרו כי הוקוק אינו מגביל את סמכות הנשיא לחון עבריינים. כמרכן ציטט הרצוג את הטופס אגרנט, שכיהן בנשיא בית המשפט העליון ואת הטופס העליון לשעבר חיים כהן שציין בפסקדין כי נשיא המדינה עומד מעל לכל שלוש הרשויות. „הוא כולל באישיותו את המדינה עצמה" כתב חיים כהן.

פרשת ראש השב"כ
ראה גם עמ' 2, 3, 7

מורת רוח מסויגת ותחושה של הקלה

מאת מוטי מנור „דבר"

גורמים המקורבים לקהילת השרותים בישראל הביעו אמש מורת רוח מסויגת מלווה בתחושה של הקלה מהאופן בו נפתרה הפרשה. נראה כי החלטת ראש השב"כ לקבל את פיסקת החנינה נבעה מהחשש מפני הנוק שיכולה חקירה, אשר התחוד שלשום כי היא כלתי נמנעת, לגרום לשרות הבטחון והאבטיו. התחושה שהמתנה „חנינה" יקשור את אברהם שלום באשמות כבדות ובהרשעה ללא כשפט בלטה אתמול בהתבטאויות גורמים משפטיים ואחרים המקורבים לאנשי השב"כ שהמשיכו לשמור על שתיקה בעצמם.

דוד עברי הודיע על התפטרותו מתפקיד יו"ר התעשיה האוירית

התמודדות בין מרדכי הוד וצבי צור על התפקיד

מאת אריה אדר, כתבו „דבר"

מנכ"ל משרד הבטחון דוד עברי הודיע אתמול על התפטרותו מתפקיד יו"ר מועצת המנהלים של התעשיה האוירית. עברי מתכון לפרוש מהתפקיד במהלך חודש הבא.

בנמקו את החלטתו להתפטר הסביר עברי, כי אין הוא יכול לעמוד בעומס העבודה שמטילים עליו הפקידיו כמנכ"ל משרד הבטחון וכיו"ר מועצת המנהלים של התעשיה האוירית, והביע משאלה, כי בקרוב יומנה לו מחליף בתעשיה האוירית.

שר הבטחון יצחק רבין הועיד בזמנו לרשת את עברי בתעשיה ולהודיע לעיתונות הוסיף, כי ישראל לא תעשה זאת כרעשנות ובפזיזות ולא תתרום להטלמה באיזור, אלא תבחר בדרך ביניים מתאימה.

השר רבין אמר עוד, כי האסטרטגיה של ישראל היא הגנתית מעיקרה, אולם האמצעים להשיגה הם הבחנות החדשים ולא תיקון קל עצמה סיכונים מיותרים.

השר רבין אמר את דבריו בפני כאי עצרת הסוכנות ההודית. הוא הוסיף, כי ישראל לא תעשה זאת כרעשנות ובפזיזות ולא תתרום להטלמה באיזור, אלא תבחר בדרך ביניים מתאימה.

השר רבין אמר עוד, כי האסטרטגיה של ישראל היא הגנתית מעיקרה, אולם האמצעים להשיגה הם הבחנות החדשים ולא תיקון קל עצמה סיכונים מיותרים.

בקרות משפטים הבהיר אתמול כי כמעשה חנינה היה משום פגיעה בסמכותו של היועץ המשפטי למשלה יוסף חריש. הם הבהירו כי חריש החליט בסופו של דבר לנקוט בקו של קודמו יצחק זמיר. הוא התבטא בקבינט בדבר הצורך לבחור באחת משתיים: ועדת חקירה ממלכתית או חקירה ממלכתית. חריש ידע למעשה רק בדיעבד על ההלטת הנשיא לחון את אנשי השב"כ.

הנשיא: פעלתי במטרה לסיים את מחול השדים ולמנוע פגיעה נוספת בש.ב.כ.

בהודעתו לא התייחס הנשיא כלל לאחריותו של הדרג המדיני

מאת מוטה ציפוקי, כתבת „דבר" בירושלים

היועץ המשפטי לממשלה ידע מראש על כוונת הנשיא לחון את ראש השב"כ וקוזיו ואת בניתוד לדבריו כי ידע על כך לאחר מעשה – כך מסרו אתמול מקורות מדיניים בירושלים.

בהטבירו אמש מדוע החליט לחון את ראש השב"כ ועוזריו לא הוכיח כלל הנשיא את הדרג המדיני.

בהודעה מיוחדת אותה מסר הדגיש הנשיא, כי פעל במטרה לסיים את מחול השדים סביב הפרשה ולמנוע פגיעה קשה נוספת בשרות הבטחון הכללי.

ממנתו את המשפטנים עליהם התמך בטרם גיבש את החלטתו ציטט הנשיא את פרופסור אמנון רובינשטיין שכתב בטפרו כי הוקוק אינו מגביל את סמכות הנשיא לחון עבריינים. כמרכן ציטט הרצוג את הטופס אגרנט, שכיהן בנשיא בית המשפט העליון ואת הטופס העליון לשעבר חיים כהן שציין בפסקדין כי נשיא המדינה עומד מעל לכל שלוש הרשויות. „הוא כולל באישיותו את המדינה עצמה" כתב חיים כהן.

נגיד בנק ישראל יתחיל בצעדים להשעיית רקנאטי

פנה ליועץ המשפטי לממשלה ודיווח לו על מהלכיו

מאת שלמה קרמי

נגיד בנק ישראל פרופ' מיכאל ברודנו יחל בבר בשבוע הבא בהליכים שנדרשים להשעלת מטמונו להביאו להשעיית יו"ר הדירקטוריון של בנק דיסקונט ישראל רקנאטי.

הטעיית ישראל רקנאטי מתפקידו כיושב ראש וכמנהל עסקים ראשי של הבנק מתוחיבת על פי מסקנות ועדת בי"סקי בתחום האישי ולגבי בנק דיסקונט. כבר היום פנה הנגיד ליועץ המשפטי לממשלה והודיע לו על כוונת לפתוח בהליכים על פי סמכויותיו המוקנות לו בפקודת הבנקאות. החלטת נגיד בנק ישראל לפתוח בהליכים הנדרשים כבר בזום הראשון הקרוב באה בעקבות הודעת דירקטוריון בנק דיסקונט לנגיד כי לא יוכנה לסמיותיו ולא יפעל ליישום המלצות בי"סקי.

בפגישתו של נגיד בנק ישראל לחברי דירקטוריון בנק דיסקונט הבהיר פרופ' ברודנו שקבלת המלצות ועדת בי"סקי בתחום האישי ופעולה לפיהן הם לטובת הבנק ולטובת הכבוד כולו.

פרופ' ברודנו נפגש עם יו"ר הדירקטוריון רשאל רקנאטי ועם חברי הדירקטוריון ביום א' האחרון במאמץ לסכנעם לקבל המלצות בי"סקי בתחום האישי בכדי להמנע מהפעלת הנגדרש על פי החוק (פקודת הבנקאות) להשעות את רשאל רקנאטי מתפקידיו בבנק.

דוד עברי הודיע על התפטרותו מתפקיד יו"ר התעשיה האוירית

התמודדות בין מרדכי הוד וצבי צור על התפקיד

מאת אריה אדר, כתבו „דבר"

מנכ"ל משרד הבטחון דוד עברי הודיע אתמול על התפטרותו מתפקיד יו"ר מועצת המנהלים של התעשיה האוירית, והביע משאלה, כי בקרוב יומנה לו מחליף בתעשיה האוירית. עברי מתכון לפרוש מהתפקיד במהלך חודש הבא.

בנמקו את החלטתו להתפטר הסביר עברי, כי אין הוא יכול לעמוד בעומס העבודה שמטילים עליו הפקידיו כמנכ"ל משרד הבטחון וכיו"ר מועצת המנהלים של התעשיה האוירית, והביע משאלה, כי בקרוב יומנה לו מחליף בתעשיה האוירית.

שר הבטחון יצחק רבין הועיד בזמנו לרשת את עברי בתעשיה האוירית, והביע משאלה, כי בקרוב יומנה לו מחליף בתעשיה האוירית.

בנמקו את החלטתו להתפטר הסביר עברי, כי אין הוא יכול לעמוד בעומס העבודה שמטילים עליו הפקידיו כמנכ"ל משרד הבטחון וכיו"ר מועצת המנהלים של התעשיה האוירית, והביע משאלה, כי בקרוב יומנה לו מחליף בתעשיה האוירית.

רבין: ישראל תנקוט באמצעים אם יתברר שפני סוריה למלחמה

סוריה הודיעה כי חשפה רשת ריגול ישראלית בתחומה

מאת דן אבידן, כתבו „דבר" לענייני ערביים

(ע). – שר הבטחון יצחק רבין אמר, כי אם יתאמתו הידיעות שלפיהן מתכוונת סוריה לתקוף את ישראל בגולן, תנקוט ישראל בכל האמצעים הדרושים ולא תיקח על עצמה סיכונים מיותרים.

השר רבין אמר את דבריו בפני כאי עצרת הסוכנות ההודית. הוא הוסיף, כי ישראל לא תעשה זאת כרעשנות ובפזיזות ולא תתרום להטלמה באיזור, אלא תבחר בדרך ביניים מתאימה.

השר רבין אמר עוד, כי האסטרטגיה של ישראל היא הגנתית מעיקרה, אולם האמצעים להשיגה הם הבחנות החדשים ולא תיקון קל עצמה סיכונים מיותרים.

השר רבין אמר את דבריו בפני כאי עצרת הסוכנות ההודית. הוא הוסיף, כי ישראל לא תעשה זאת כרעשנות ובפזיזות ולא תתרום להטלמה באיזור, אלא תבחר בדרך ביניים מתאימה.

השר רבין אמר עוד, כי האסטרטגיה של ישראל היא הגנתית מעיקרה, אולם האמצעים להשיגה הם הבחנות החדשים ולא תיקון קל עצמה סיכונים מיותרים.

בראש הרשת עמד סוכן בשם ג'וג'ו. חבר נוסף ברשת היה אחד מהעובדים הבכירים בטלוויזיה הסורית.

החייל שלמה שנון שנעדר מאז יום שלישי – התאבד

גופתו נמצאה בחורשה לא רחוק מביתו

מאת שלמה קרמי

(ע). – בשלושה קילומטר מבתו במושב בת ירמיון, נמצאה ביום רביעי לפנות בוקר גופתו של החייל שלמה שנון, בן 20. מחיקה ראשונית עולה שמדובר בנראה במקרה התאבדות, לאחר שהחייל ירה בראשו מנשק האישי.

הגופה נמצאה באיזור מושב בני עטרות ולידה רוכב הגליל ותרשילו הצבאי.

הגופה נמצאה ע"י שני בני נוער בני 15, כיצאו עם עוד כ־80 נערים ונערות בשעה 5 לפנות בוקר לטיולים מחודשת גת רימון, בסיוע ועד המושב והרכבתו. בני המושב סרקו את האיזור בפיקודו של אש צבא מוקד המושב.

בדיקה ראשונית של המעבדה לזיהוי פלילי העלתה, שבכל הנראה מדובר במעשה התאבדות. עוד נמסר, שאחר מבני המושב העיד כי שמע צרור ירוקות בהרי יום ראשון, זמן קצר אחרי צאת החייל מביתו לעבר בסיס הצבא בצפון הארץ.

שלמה שנון היה בחופשה מחלה עקב שבר הליכה וביום ראשון בבוקר, לאחר ששוחח עם מפקדו הארצי, נערך מאביו גרשון ויצא לכיוון הבסיס. בתחנת האוטובוס פגש את אחת מנערות המושב, נערה מבנה ויצא לכיוון ודרשת גת רימון. הוא אמר לנערה כי בדעתו לעבור דרך החורשה כדי לקצר את דרכו לבסיס בר אילן.

כאשר נודע למשפחה, כי החייל לא הגיע לבסיס נמסרה הודעה למשטרה ומאז יום ג' נערכו חיפושים אחריו. ביום ד' עם אור ראשון הצטרפו למחפשים מאות בכוח ראשון וקרוב יגיע הצעת החלטה לממשלה להקים את ועדת הקירה. גם השרים רצמן, גור, צור ויעקבי מצדדים בוועדה כזו. מרביתם תקפו גם את העובדה שעורכי־דין פרטיים הזכנסו לטפל בפרשה על חשבון היועץ המשפטי לממשלה ועבדי הפרקליטות.

ראש הממשלה שוחטנון סיפר בפירוט לשרים שלא היו בסוד התיעצות את הדקע לכל הארועים האחרונים.

הוא שב והדגיש כי לא ידע לאחר שהגיע לראשות הממשלה על הארועים שהיו לאחר הטיפת האוטובוס. כמה שרים הדגישו כי אם יגבר הלחץ, להקים ועדת חקירה, אפשר שראש הממשלה יאלץ בסופו של דבר להסכים לה, לעומת זאת שר הבטחון יצחק רבין מתנגד להקים ועדת חקירה וסבור כי היא תגרום נזק קשה ביותר לארגונים חשובים וחיונים של המדינה.

שרים מהמערך יציעו לממשלה בשבוע הבא להקים ועדת חקירה ממלכתית

בישיבת „שרינו" אמש אמר פרס כי לא ידע על השתלשלות הדברים

מאת יוסי מלמן, כתבו הפוליטי של „דבר"

רוב שרי המערך תומכים בהקמת ועדת חקירה ממלכתית אשר, תחקור השתלשלות האירועים בעקבות חטיפת אוטובוס קו 300 והבטחתם להעלות דרישה זו בממשלה בבר בשבוע הבא. עמדה זו התברדה אמש בישיבת „שרינו" בבית ראש הממשלה בירושלים.

ראש הממשלה שמעון פרס התקף קשות על ידי השרים העלו על שנתן ידו להענקת החנינה לאנשי השב"כ. פרס הואשם על ידי כמה מן השרים על־כי חיפה על ממלא־מקומו . סגן ראש הממשלה יצחק נבון אמר כי אינו חוזר בו מדרישה למנות ועדת חקירה וכי „זו אשליה לחשוב שהנושא ירוד ממדר היום".

שר האנרגיה משה שחל מסר כי עקיפת היועץ המשפטי למשלה, פירוש מוטעה לסמכות החנינה שכידוע, ואפילו עקיפת בית המשפט.

ביקורת קשה נמתחה גם על הדרג המדיני ש„סחף" את היועץ המשפטי למשלה לאחר שזה הוליט על דרך חקירת הפרשה. משפטנים בכירים הביעו גם ביקורת נוקבת על חלקם של שני המשפטנים רם כספי ויעקב נאמן בפרשה שבה הוחלט למעשה לסתום את הגולל על חקירה משטרתית בפרשה.

מקור בכיר הגדיר אתמול את מעורבות שני עורכי הדין בפרשה כ„שערורייה" הגורמים כ„משפטנים להשכיר המסכנים את יסודות המשפט התקין". אותו מקור הבהיר כי בעקבות תקדים משפטי שהיה בשנה שעברה לא מן הנמנע שיוגש בג"צ נגד השמוש שעשה הנשיא בסעיף זה בכל הקשור לסמכות החנינה.

כזכור, עתר בשנה שעברה חוזג ברק שילדיו נרצחו בידי מחבלים נגד חנינתם ושחרורם מהכלא במסגרת חילופי המחבלים. בג"צ קבע אז שעקרונית אין מניעה שבית המשפט ידון בהחלטות חנינה של הנשיא.

מבית הנשיא נמסר כי הנשיא הרצוג השתמש בסעיף 11 ב' לחוק יסוד נשיא המדינה בהחלטתו על חנינת ראש השב"כ ועוזריו. בסעיף נאמר „לנשיא המדינה נתונה סמכות לחון עבריינים ולהקל בעונשם על ידי הפחתתו או המרתו".

היועץ המשפטי למשלה יוסף חריש קבע אתמול כי בקשת החנינה של ראש השב"כ הופנתה אל נשיא המדינה עקב הדרעתו הזר מטמעת (של היועץ) בהתייעצות שהיתה בלשכת ר"ה"מ כי אי אפשר לעצור את תהליכי החקירה במשטרה ויש צורך לחדשה מיד. היועץ כותב בהודעת רעוא שפורסמה אתמול „עתה מטהעניק הנשיא בתוקף סמכותו חנינה מלאה לראש השב"כ עוד בטרם הופעלה וקירת משטרה נראה כי שוב אין טעם בהפעלתה של החקירה.

למעשה החליט היועץ המשפטי למשלה לסגור את תיק החקירה בפרשת השב"כ ובפרקליטות המדינה שם ליזו את הפרשה קיבלו אתמול בתרהמה ובועזוע את ההחלטות האחרונות בפרשת ראש השב"כ. העובדים החליטו לכנס בהקים את הפרקליטות והמשפטנים בשרות המדינה כדי לדון בדרכי תגובה להחלטות.

בקרות משפטים הבהיר אתמול כי כמעשה חנינה היה משום פגיעה בסמכותו של היועץ המשפטי למשלה יוסף חריש. הם הבהירו כי חריש החליט בסופו של דבר לנקוט בקו של קודמו יצחק זמיר. הוא התבטא בקבינט בדבר הצורך לבחור באחת משתיים: ועדת חקירה ממלכתית או חקירה ממלכתית. חריש ידע למעשה רק בדיעבד על ההלטת הנשיא לחון את אנשי השב"כ.

האחיות מבקשות ממועצת השביתה אישור לפתוח מיד במשא ומתן עם המעסיקים

עם פתיחת המו"מ תחזורנה האחיות לבתי החולים לעבודה סדירה

מאת דבקה הרינים, כתבת „דבר"

ראשי הפיכה האחיות והאחים בבתי החולים עמדו לבקש עוד בלילה אישור מטעצת הנובתים להכנס למשא ומתן עם המעסיקים. דם תבעו מטשרד הבריאות שאת המשא ומתן עם המעסיקים ילוה ראש האגף לאיגוד מקצועי חיים הברשלה. עם הכניסה למשא ומתן תפסיק שביתת האחיות והאחים בבתי החולים, שהגיעו אתמול על סף הדמוסמה.

מנכ"ל משרד הבריאות פרופ' דן מיכאלי יחד עם מנגית שר הבריאות שושנה ארבלי אלמוזלינו וראש שרותי האישפוז ד"ר משה מסיה, ניהל דיון של ארבע שעות עם ראשי הסיעה על כניסתם למשא ומתן נסר, כי הפגישה עם נציגות האחיות נקבעה להבקר.

הבסיס למשא ומתן ההחלטה שקיבלה אתמול הממשלה האומרת כי „המשא ומתן עם נציגות המוסמכת של האחיות ינוהל במסגרת המשא ומתן על הסכמי הסגרת בשרות הציבורי". מוזן למשא ומתן על הסכם המסגרת יתקיים כמשא ומתן בו יידונו נושאי תקנים, עמסים ותנאים פיזיים".

החלטת הממשלה התקבלה בעקבות הודעתו של מזכ"ל ההסתדרות ח"כ יצחק קיסר, כי ההסתדרות תומכת בפתיחת המשא ומתן בין המעסיקים לבין אחיות בתי החולים. בהופעתו אתמול בוועדת העבודה והר

שיחזור: עו"ד רם כספי הפתיע את השרים

מאת יסי מלמן,
כתבו המדיני של „דבר"

„ראש השב"כ מוכן להתפטר אם יקבל הגיבה מן הבכירים – כך הסתיים עניין רם כספי את מסיבתנו הרגן חלילי שלישם בלשכת ראש הממשלה בירושלים.

כספי שמשם, בא להפרצה לפני כחודש פרשת „הפקיד הבכיר", יועץ מטפטי בירור לראש השב"כ אברהם שלום, בא לישיבה כשהוא כצו"ל לא רק מהסכמת ברשו אלא גם בדיעה מוקדמת על נכונותו הפקודנית של נציג הממשלה חיים הרצוג. שכן, כספי נהל עבו מתקופה האחרונה מגעים חשאיים בנושא זה. את הרעיון העלה כבר לפני חודש ו"כ יחדם אריאל בהליכה שסילפן אל עו"ד כספי והעלה אותו בפניו.

מזות השרים הבכיר – ראש הממשלה שמעון פרס, ממלא מקומו יצחק שמיר, שר הבטחון יצחק רבין, שר המשפטים יצחק מודעי, שר המשטרה חיים ברלב והיועץ המשפטי לממשלה יוסף יוסף חריש, הודיעו כי הם מבקשים להחזיר בהצעה. יצחק מודעי מהר לצאת בשעה תשע ושלושים, כשעה לאחר תחילת הישיבה אל נשכן נשיאי ישראל. הוא יצא מבעד לפתח הראשי ואכן לעתונאים שהתגודדו שם: „קבלתי כלפון דחוף מאשתי ואני יוצא לברר כמה עניינים". מבעד לפתח הצדדי הכרחוק יותר, נישה עו"ד כספי להמון מעיני העתונאים.

הם שכו פעמיהם לבית הנשיא וכעבור שעה קלה חזרו עם הסכמתו שיר הנשיא להצעה. רם כספי היה מלווה בעו"ד נוסף יעקב נאמן. עד להסכמת הנשיא מבין השרים כי יצטרכו להכריע בין שתי אפשרויות: א. חקירת משטרה על פי ההלוהה שהגיש היועץ המשפטי לממשלה פרופסור יצחק זמיר נגד ראש השב"כ ופקידיו הבכירים כחשד של כשטוס ראות, הרחת עדים והטעיית ועדות חקירה. וב. הקמת ועדת חקירה משפטית מרוכלתית על פי חוק ועדות חקירה. יוסף חריש הסביר כי הוא נטה להמליץ בהקמת ועדת חקירה זאת למורת רוחו והתנגדותו הנמרצת של ממלא מקום ראש הממשלה יצחק שמיר שהעדיפו לשוב לישראל מביקורו הקצר בפאריס כדי להשתתף בישיבה הלילית.

עתה עם הסכמת הנשיא לא היה עוד צורך בהצבעה הקשה.

עזר וייצמן, באישור מיוחד של ראש הממשלה הלך אתמול בשעה אחת עשרה וחצי אל הנשיא כדי לנסות ולשכנע אותו לסנות את החלטתו להעניק הגינה לראש השב"כ אברהם שלום ושלושת פקודיו הבכירים. אך ללא הואיל. השר וייצמן היה היחיד שהצביע נגד ההסדר ביקשת הקבינט שאישר ברוב של שמונה שרים ורוב לדי לא השתתף בדיון מפאת אבלו על מות אביו. וייצמן תקף בחריפות את ההחלטה ושאל: „על מה המהומה? כדוע שיבעו שבועות את המדינה? אפשר הרי היה להגיע לאותו סיכום עוד לפני הודשים רבים. היועץ המשפטי למשלה פרופ' יצחק זמיר הביע את הדעה כי אם הצביע בעד. שיחן תבע כראש הממשלה שמעון פרס ומפלא מקומו יצחק שמיר. „להפנין בנהיגות". יצחק רבין: „אני אחר אינו כאורח מן ההסדר".

שר הקליטה יעקב צור: „קשה להסלים עם החלטה. הטל פגם בוטרי בראש השב"כ". שר הכלכלה גד יעקבי: „אינני יודע אם יש מריחה אך זו החלטה תבוהה מבחינה ציבורית ומשפטית".

שר העבודה והרווחה משה קצב תבע בהחלטה ואמר כי הא תבוע את הצורך להשוף מדות של השב"כ ופגיעה בבטחון. גם ממלא מקום ראש הממשלה יצחק שמיר הביע שביעות רצון מהסיכום וטען כי בכך יצומצם הנזק שכבר נגרם לשרותי הבטחון של ישראל וליכולתם להמשיך ולהילחם בטרור.

סכוך לחצות הגיע לישיבה גם ראש השב"כ אברהם שלום שהודיע על נכונותו להתפטר כתפקידו בתנאי שתוענק לו ולשלושת הפקידים הבכירים האחרים בשב"כ הקשורים בפרשה הגינה. כמו כן דרש ראש השב"כ שהשלושה לא יצטרכו להתפכר מהתפקיד ויורשו להמשיך בתפקידיהם.

לאחר חצות התפזרו המשתתפים לבתיהם לשינה קצרה. בשש בבוקר אתמול התכנס הקבינט ובדרוש של שמונה נגד. אחד אישר את הסדר. בשעות הבוקר פרסם מזכיר הממשלה יוסי ביילין הודעה: „ראש הממשלה קיבל הבוקר הודעה על כך שנציא המדינה העניק הגינה לראש השב"כ הנוגעת לאירועי אוטובוס קו 300. הנשיא פעל מכוח סמכותו המלאה. ראש השב"כ הודיע לראש הממשלה כי הוא מבקש לשחרר מתפקידו משום שפרשות הפרשה חשיפת שכו אינם מאפשרים לו להמשיך ולתפקד".

וייצמן: הלך לנשיא לשכנע
צילום: הררי

חוות דעת: ד"ר אריאל רוזן צבי – משפטן

מאת פסר „דבר"

ד"ר אריאל רוזן־צבי מומחה למשפט הוקתי ומינהלי באוניברסיטת תל־אביב אומר, כי ההסדר שהושג בעניין פרשת השב"כ הוא „מעשה להביט משפטי, שבא בתחליף לדרך משפטית ישירה, שצריך היה ללבת בה". ד"ר רוזן־צבי ניתח את הבסיס המשפטי של ההסדר ואמר: „ההסדר מבוסס על שלוש עיסקות שכל אחת מהן מבוטאת הגינה, התפטרות ראש השב"כ ומניעת כל חקירה נוספת".

הגינה: לנשיא הסכמות „לחון עבריינים", אבל הגינה היא אקט של חסד ומחילה ואילו במקרה הנוכחי קשה להסתתרר מהתחושה שהשיבוש בסכמות הגינה נעשה כדי למנוע חקירה ולא זוהר המטרה של הפעלת הסמכות. ספק רב אם יש לנשיא סמכות לחון מי שאינו בגדר עבריין. מקבלי הגינה במקרה זה לא זו בלבד שלא הודיעו כדין אלא אפילו לא הוגש נגדם כתב־אישום. הוגשה רק תלונה סתם נחקרה רי צדכה.

יצויין, כי אין שום תקדים לכך, שנציא המדינה העניק הגינה לפני הגשת כתב־אישום ואין שום פסק של בג"צ המכיר בסמכות הנשיא להעניק הגינה בשלב זה, להוציא הערה של השופט צבי ברנזון בפסק דין שבו הוא מכיר בסמכות כזו של הנשיא. אבל זו היתה אימרת אגב שלא היתה דרושה לצורך הכרעה באותו עניין.

התחושה שנוצרה עתה היא שהחגינה נוצלה כדי למנוע חקירה של הדרג המדיני. כאשר מתייחסים לנושא זה בהקשר לפרשת אלוף יצחק מרדכי נוצר רושם שהדרג המבצעי – הצבא ושרות הבטחון – שילמו מחיר בלא, כדי למלט את הדרג המדיני מכל חקירה שהיא.

העובדה שהחגינה היתה האמצעי להשגת מטרה זו יש בה סם לפגם. עם זאת יש לציין כי אי אפשר לעדער על מתן הגינה כי הנשיא מחזק לפי החוק מפני הערבות שיפוטית.

ההתפטרות: היה שלב שבו ניתן היה לראות בהתפטרות סוף פסוק, ולגבי אנשי השב"כ יתכן שיש בכך גם עכשיו סוף פסוק. אולם בינתיים הסתעפה הפרשה, נודעו עובדות חדשות ותוספו חשדות בבחונים נוספים. את אלה לא ניתן להשתיק באמצעות התפטרות של הדרג המבצעי בלבד, גם בעקרה זה יש תחושה שההתפטרות היתה קרבן שהוקרב לא לשם הגנת בטחון המדינה בלבד אלא גם לשם מתן הגנה פוליטית.

מניעת חקירה: עניין זה הוא הקשה ביותר. נוצר רושם שסברו את כל הכלים כדי להבטיח שהחשדות והחשדות לא יגיעו באופן כלשהו אל הדרג הפוליטי. לא לשם כך נוערים אמצעים משפטיים יוצאי דופן, שהם שנויים במחלוקת בפרשת הדרג המדיני.

הדרג המדיני: אין ספק כי ההחלטה שלא לחקור את פרשת השב"כ אשר אפשרה למיטב ראש הממשלה יצחק שמיר להימנע מחקירת חלק מאחריות המדינית לפרשה, ביטויי שבעות רצון המיטלו בליכוד מן ההחלטה וביקורת בנוסח „יום שחור לדמוקרטיה הישראלית" בממלכות הקואליציה האופוזיציה.

במערך ובמפלגות האופוזיציה מתכוננים חברים להמשיך ולפעול לחקירת הפרשה למרות ההחלטה אתמול בנסיון להבטיח שהפרשה לא תבוא לסיומה קודם חקירת אחריות הדרג המדיני. הביקורת במערך אתמול היתה לאורך כל הקו החל מן השרים ויצמן, שמונה נגד. אחד אישר את ההסדר. בשעות הבוקר פרסם מזכיר הממשלה יוסי ביילין הודעה: „ראש הממשלה קיבל הבוקר הודעה על כך שנציא המדינה העניק הגינה לראש השב"כ הנוגעת לאירועי אוטובוס קו 300. הנשיא פעל מכוח סמכותו המלאה. ראש השב"כ הודיע לראש הממשלה כי הוא מבקש לשחרר מתפקידו משום שפרשות הפרשה וחשיפת שכו אינם מאפשרים לו להמשיך ולתפקד".

תקדים משפטי: חוות דעת בענין סמכות החגינה

מאת מרדכי צימקין,
כתבה „דבר"

משפטנים בכירים המבני אתמול הנשמות לב להחת דעת שפורסמה ביום 1985 על ידי היועץ המשפטי לממשלה דאז פרופ' זמיר בענין הסמכות לנשיא המדינה חיים הרצוג שיחון את עצמו הכחתרה ההדרית.

חוות דעת זו נמסרה לראש הממשלה שמעון פרס ולנשיא המדינה חיים הרצוג שלא השיב עליה.

ל„דבר" נודע כי פרס הודלטו עבר פרופ' זמיר על כל חוות הדעת הבשפטיות שפורסמו בנושא הסמכויות הגינה של נשיא המדינה. סעיף 9 של חוות הדעת קובע נשיא המדינה – הנשיא הנוכחי – כמו קודמיו אינו נוהג לחון בבקשות של נאשמים שבשפטם פרס נכתים. מצב זה בא לידי ביטוי גם בהנחיות היועץ המשפטי לממשלה בהנחה מספר 62.001 מיום 1.7.74 ברבר נוהל נאבר כך „בהתאם לכללים המקובלים על נשיא המדינה אין הוא מטפל אלא בבקשות לגבי תיקים שהיון בהם נסתיים".

בחוות דעתו בענין חגינות לנאשמי המחתרת היהודית קבע זמיר כי מאחר ונשיא המדינה אינו נוהג לחון בבקשות חגינה המוגשות על ידי נאשמים שבשפטם פרס נסתיים, הרי כאין גם מקום לתת חגינה לנאשמים שבשפטם נמשך". בהקשר זה יש לציין את המסמר שהתגלע בשנה שעברה בין נשיא ביהמ"ש העליון מאיר שמגר לבין הנשיא חיים הרצוג בנושא החגינות. שמגר חלק על הדרך שבה מפעילים שר המשפטים ראו משה נסים ונשיא המדינה חיים הרצוג את סמכותם לחגינה. המשגר התגלע בקשר לחגיגתו של מחר הבשר דאוד פיורה. בחוכירו כתב שמגר: „מעשה הגינה הוא מעשה חסד ורחמים, אך גם בהפעלתו אין להתעלם מסקנותיהן של הערכאות השיפוטיות או כן המשמעות שיש להכרעתן". כן כתב שמגר „שלטון תקין אינו יוצר מסוה לכוונתו אלא מבטא מגמתו וכוונתו באופן גלוי ואינו עוקף או אוגף בוסר שיפוטי". הטענה העיקרית של שמגר היתה כאילו הפעיל הנשיא הרצוג את סמכות החגינה שלו כערכאה שיפוטית נוספת.

זמיר: אין חגינה לפני הרשעה.

ממשלת דרום אפריקה מכבידה את נחת זרועה על אמצעי התיקשורת

בוטלו התידרוכים היומיים לעיתונים על הנעשה במדינה

יוהאנסבורג (עיר ועיבא). – ממשלת דרום אפריקה הודיעה אתמול את הערתראים בארצה, כי לא תהסס לפעול נגד עיתונאים, שלא יבחרו את ההגבלות על הדיווח העיתונאי, שהוטלו בסמכות מצב החירום במדינה.

עורכי העיתונים המקומיים והכתבים הזרים, שוחטנו אתמול ללשכתו של כגן שר המשטרה לואל גל, הוזהרו כי הממשלה לא תהסס לסגור עיתונים או להשעות את פעילותם. בדומה, באו הוכל מצב החירום לפני שבועיים גורשו שלושה עיתונאים מהמדינה, בהיתם העיתונאי הישראלי דן סגיר.

לפני כן, הודיעה לשכת האינפורמציה הממשלתית, כי היא מבטלת את התידרוך היומי על המחומות הפוליטיות, בגלל „הדרישה בתקופות האלימות". תדריכים יומיים אלה הן מקור המידע היחידי על המתרחש במדינה, מאז הוטלו ההגבלות ההטורות על אמצעי התקשורת. לפי דיווחים אלה, נהרגו 59 בני אדם מאז הטלת מצב החירום.

בתוך כך התם נשיא דרום אפריקה פיטר בוטה על חוק, המעניק בידי הממשלה וכוחות הבטחון סמכות לדכא באלימות הפגנות המעניק חסינות בוחלטת לכוחות הבטחון.

מצב החירום לא יבוטל

בוטה גם הכחיש אתמול שמועות, כי מצב החירום יסתיים בסוף יוני. „נקים את מצב החירום כפי שהוא ודוש להבטחת חי אדם", אמר בוטה בראיון לעתון האיטלקי „איל ג'ורנאלה".

אתמול נפגש רנים היילי, אחד מבכיריי מפלגת ה„ליברל" הבריטית הקשה בביקור בדרום אפריקה, עם רלי מאנדלה, רעייתו של המנהיג השחור נלסון מנדלה. הילי נכח אתמול גם במשפטם של 22 שחורים, שעמדו בראש ספלגה נגד האפרתייד, ומואשמים עתה בבגידה וצפויים לעונש מוות.

בינתים נפגש בנהיג ה„קונגרס הלאומי האמריקאי" אוליבר טאמבו עם פקיד בכיר בשרד הנשיא הבריטי בלונדון. לאחר הפגישה, שהיתה הראשונה בין הצדדים ברמה רשמי גבוה, אמר טאמבו כי הפגישה מוכיחה את העובדה, שלא יהיה ניתן להתעלם מהאורגון בעת פתרון פוליטי לשאלת דרום־אפריקה.

דליה שרון, פרשנית „דבר" בבריטניה מיוחסת

ראש ממשלת בריטניה מרגרט תאצ'ר תודיע היום בהאג במועצת השוק המשותף על מספר מהלכים במטרה לקדם הסדר של שלום בדרום אפריקה.

אחד המהלכים, שעליהם נוחלט בתום סבוע של דיונים, יהיה שיגור משלחת בה יקחו חלק שר החוץ הבריטי ג'יופרי האו שר ההון הנלנדר, ושר החוץ הבלגי. השוק המשותף גם יודיע על הטלת טספר סנקציות כלכליות על דרום־אפריקה. תאצ'ר התנגדה עדיבה לסנקציות כלכליות, אך היא נאלה להסכים למספר מוגבל של סנקציות כחלק הכרחי מכל תוכנית אדוזית מאוחדת.

חיים צדוק: ומה על הדרג המדיני?

(ע). – „אני חושש, שהיום הזה הוא יום שחור לשלטון החוק במדינה", כך אמר אתמול חיים צדוק, שר המשפטים לשעבר, בתגובה לחתלות הקבינט בענין פרשת השב"כ. לדברי צדוק, „המשלה לרבות רה"מ ושר המשפטים, המתנה על שלטון החוק, עשו פעולות, ולצערי הם גרדו למרכבת הזו גם את נשיא המדינה. כפי שאני שומע הם התעלמו לחלוטין מהיועץ המשפטי לממשלה, כלומר עשו מה שעשו מאחורי גבו", אמר מר צדוק.

„כל זה נעשה, המשיך „בר" להשיג כמה דברים, שהחשדות על עבירות חמורות של עדויות שקר ועיוות הדין והמשפט – לא יחזקו, שהאמת בענין זה לעולם לא תצא לאור, ושהאשמים לא יועמדו לדין".

ראש השב"כ שילם בעד החטאים האלה מחיר גבוה ויקר מאוד – מחיר של הרשעה עצמית, שהיא כרוכה בעצם הבקשה לחנינה. כלומר, הוא מתאר את עצמו כעבריין. ופם זאת לא תהיה כל הקרה של הדרג המדיני, כלומר אם מישהו בדרג זה אשם, הרי הוא קיבל ע"י מערכת פעולות זו – חיפוי מלא", אמר מר צדוק.

„מהו המסר של הפעולה הזו? זהו מסר שאומר לאנשי שב"כ אתם יכולים לעבור עבירות חמורות, אתם בעצם מחוסנים מפני משפט, לא תיתנו את הדין, לא תיענשו, תקבלו חנינה. במקרה הגרוע ביותר תצטרכו להתפטר. המסר לדרג המדיני הוא, ש„אתם יכולים לעשות ככל העולה על רוחכם מחוסנים כאלה ולא תשאו באחריות", אמר.

„לגבי פעולה נשיא המדינה, המשיך מר צדוק, „יש שתי שאלות, שאלת הסמכות, והאם במקרה זה צריך היה להפעיל את הסמכות? אני שותף לדעתו של פרופ' ז. זמיר, שצריך לפרש את סמכות הנשיא כפי שכתוב, כלומר לחון עבריינים, ועבריין אינו אלא מי שנשפט ע"י בית משפט.

היועץ המשפטי הנוכחי לא מתבקש לחוות דעתו בשאלה זו. אני מאוד מעריך את הרמה המקצועית של היועצים המרכזיים, אבל הממשלה צריכה לפעול לפי הדרכתו של היועץ המשפטי לממשלה.

„אני חושב, שלא היתה במקרה זה סמכות. גם אם היתה סמכות, השאלה עדיין מתעוררת, אם זה היה מקרה מתאים למתן חנינה. לשצריך היה לראות בזה שאין זה מעשה חסד, שהוא ממחזה של הגינה, אלא הוא מעשה שנועד למנוע חקירה ובילוי אמת", אמר מר צדוק.

„קדם כל שנה שר המשפטים ושנו אלה שהדריכו אותו להגיע על הגינה, ואני חושש ששגה גם הנשיא, כאשר פעל לפי המלצה זו", אמר מר צדוק. הדובר הוסיף, כי אם אכנס התעלמו לחלוטין מהיוה"מ לממשלה הנוכחי והוא הועבר בפני עובדה מוגמרת, עליו לשקול מה תגובתו ומסקנותיו בנסיבות אלה.

פוליטיקה: ביקורת במערך, סיפוק בליכוד

מאת פסר „דבר"
לענייני ממלכות

ביקורת חריפה במערך על ההחלטה שלא לחקור את פרשת השב"כ אשר אפשרה למיטב ראש הממשלה יצחק שמיר להימנע מחקירת חלק מאחריות המדינית לפרשה, ביטויי שבעות רצון המיטלו בליכוד מן ההחלטה וביקורת בנוסח „יום שחור לדמוקרטיה הישראלית" בממלכות הקואליציה האופוזיציה.

במערך ובמפלגות האופוזיציה מתכוננים חברים להמשיך ולפעול לחקירת הפרשה למרות ההחלטה אתמול בנסיון להבטיח שהפרשה לא תבוא לסיומה קודם חקירת אחריות הדרג המדיני. הביקורת במערך אתמול היתה לאורך כל הקו החל מן השרים ויצמן, יעקבי, צור, שוחל, סגן השר אברהם כץ עוז וכלה בחבר חברי הסיעה בכנסת.

ראש הממשלה שמעון פרס מנע אתמול דיון בסיעה בנושא זה הדיון יתקיים היום או מחר. המבקרים במערך הודיעו כי לא יאפשרו שלא לחקור את הפרשה בעיקר כדי למנוע את מגיון של יצחק שמיר לראש ממשלה בעת רוטציה מבלי שתיקבע קודם מידת אחריותו לפרשה.

בליכוד הביעו כל השרים וחברי הכנסת סיפוק מלא מן ההחלטה שמנעה חקירה כלשהי כפי שחוזר ותבע באחרונה ס"מ ראש הממשלה יצחק שמיר. תגובת הזרות פרסמה הודעה שבה היא קוראת למפלגת העבודה למנוע מחלוקת ומרון בעם ולהצטרף לתמיכה בפתרון הפרשה. הליכוד חלק שבחים לנשיא, לראש הממשלה ולממלא מקומו. ח"כ אהוד אולמרט כמו רבים מחברי הכנסת של הליכוד הגדיר את הפתרון כחכם וחלגנטי.

מן האופוזיציה, התחיה ובראשה ח"כ גאולה כהן היתה היחידה שתמכה וברכה על הפתרון שכו „ניצחה התבונה". כל יתר המפלגות מפ"ם, ר"ץ ואחדות מתוך ביקורת חריפה על התחמקות מחקירה, על המרוצה של הענין הנוקים לכוחה ארוך שיהיו למערכת הבטחון.

שרים במערך מתכוננים להעלות את הנושא בממשלה וחברי כנסת מן הסיעה מתכוננים לדרוש החלטה שתתנגד לפתרון. אולם הדעה בממלכת העבודה היא כי כלחץ ראש הממשלה שהטיל ויטיל את מלוא כובד משקלו תלך ותרעד ההתנגדות.

המאורעות בפרשת ראש השב"כ

12.4.84 אוטובוס „אגד" בספר 300 נחטף ע"י מחבלים בדרום. מר"כ לילי עם המשפים ולבסוף המתעיות סתומות הבטחון משוחרת את הנוסעים.

12.4.84 חובר צה"ל בהודעתו מוסר על שני מחבלים הרוגים, אח"כ מתקן הודעתו: שניים מהחוטפים נהרגו בהתעתות, שניים אחרים מתו מפציעות בדרך לבית החולים.

28.4.84 בעקבות פרסום האמתות שבהם נראים שני מחבלים חיים, ממנה שר־הבטחון ועדה בראשות האלוף (מיל.) מאיר וורדי לחקור את המקרה.

8.84 ועדת וורדי קובעת שהמחבלים מתו אחרי שהוובדו מהאוטובוס. מאזכרת מעורבותו של תא"ל יצחק מרדכי שהודה בהכאתם. הדו"ח של ועדת וורדי מועבר לפרקליט המדינה יונה בלטמן. בלטמן יבדוק מכתבו של מי בהחלך הלילה הביתו את שני המחבלים. החקירה נמשכת זמן רב תא"ל מרדכי מבקש להחכיח שלא ידע בהריגתם.

5.85 ממצאי בלטמן מועברים ליועץ המשפטי לממשלה יצחק זמיר עם הכלצה להעמיד לדין את תא"ל מרדכי ולטפל בדרך משמעתית באנשי הצבא והמשטרה המעורבים במקרה. אין אצבע מאשימה על אחראי להריגת שני המחבלים.

8.85 תא"ל מרדכי נשפט על התנהגות שאינה הולמת קצין בפני אלוף מיל. חיים גורל, ויצא זכאי, נקי מכל אשמה.

12.85 חמישה אנשי שב"כ מועמדים בפני ביה"ד של השב"כ בראשות שופט מחוזי ודחם מחוכים.

4.86 בעקבות מידע שמגיע לבשרד המשפטים מבקש היועץ המשפטי יצחק זמיר להעביר לחקירת המשטרה ראיות לכאורה נגד ראש השב"כ („פקיד בכיר").

24.6.86 דולפת הידיעה על חקירה המתנהלת נגד „פקיד בכיר".

25.5.86 מפרסומים בתא"ל נודע כי „הפקיד הבכיר" הוא ראש שירות הבטחון הכללי.

26.5.86 נודע כי היועץ המשפטי מסרב לייצג את הממשלה בעתידה של איש השב"כ רפי מלכה נגד ראש השירות – אלא אם תוחה חקירה באשמות נגד ראש השירות.

27.5.86 נודע כי זמיר הודיע לפרס שיסתלק מתביעתו לחקירה, אם ראש השב"כ אברהם שלום יתפטר.

28.5.86 הגילוים מתודלים להצביע על מ"מ ראש הממשלה כמי שאישר את מעשה החיפוי. שמיר מכריז: „מצפוני נקי".

29.5.86 פרס ובר"לב מחליטים: חקירה משטרתית. מחכים לשובו של המפכ"ל מחו"ל.

29.5.86 זמיר: „הנאבק – על שלטון החוק במדינה".
וורדי: „אם מתעגב שקר לדיחוי מערכת המבחן, זה סוף המדינה".

1.6.86 בדיון בזק ממנה הממשלה את השופט יוסף חריש ליועץ משפטי.

16.6.86 מסע הכפשה נגד שלוש בכירות משרד המשפטים מחריד את מערכת המשפט.

21.6.86 בר"ן מתחיל לדון בעתירת מרחם השב"כ רפי מלכה.

25.6.86 ה„הסדר": ראש השב"כ מתפטר – הנשיא מעניק לו חנינה.

עו"ד רם כספי, הפתיע.
צילום: הררי

מקהלה פנומלית

מאת יהודה בוקן

במסגרת הסדרה „כל המקהלות" אידחה מקהלת קאמרן את הבקהלה הקאברית הנולנדית, שהגישה אמש בטוראון תל־אביב קונצרט של מקהלות ללא ליווי, בחמק שפת. זו בקהלה פנומנלית עם מבצע פנומנלי, נון אולדים. לא חסוב מה בדיוק היא טוה, תמיד הביצוע מושלם.

אחרי בכורה

בצד יצירות מאת ברוקנר ובראהמס כלולה ההכנית שתי פנטזיות מאת ליינר שסתן לובש קול המקהלה אופי של בצלול תזמורתי, תופעה זו היתה גם בשיר „העולם איבדנו" מאת באהלר בעיבוד ל־16 קולות מאת קלימוס גיטוולה, שנשמע כמו שירה עם תזמורת, כן בוצעו שירים מאת פולנק ושירי שקספיר מאת פראנק ברטין. מקהלה זו הינה בעלת קולות מצויינים הנשמעים לעיתים ערוכות בסולו, בדיבורו סולו, על רקע „תזמורת".

שבוע הספר: סיכום

מאת מירי פז, כתבת „דבר"

שבוע הספר העברי נגעל אמש. לשעבר הוב המילים היה שבוע הספר תשמיל מצלה מקרוכה.

לדבריהם יותר אנשים ביקרו בו הסנה אף שעקובת המכירות המטוערת לא תצביע, לדעתם, על עלית תלולה בהיקף המכירות. המסקנה יותר אנשים מתעניינים בספרים, גם אם אינם רוכשים אותם.

אולם לפחות לגבי חלק מן הבו"לים היה שבוע הספר הצלחה בלתי צפויה, שלכבותה לא הסכילו להעוך כראוי. בספרית „מעריב" לא יכלו הזבנים להתגבר על הביקוש הגואה לספרה של מאריגים דיראס „הבאהב". הספר אזל ומאות קונים הושבו ריקם. ב„הספריה" – מפעל הבנויים הבסוחף של „בתר", „הקיבוץ המאוחד" ו„סימן קריאה" – מוענים כי אזלו עותקי ספרו של הה גרוסמן „עין ערך אהבה" בבכידה בהדה, בי טרצה לרכוש ספר זה בלבד, החנון לתתום על כנוי שנתי לעשרה ספרים. על פי עדות ראיה הז לא מצם שהתפתו.

על פי מיאל בין בעלי הזוכנים בכיכר בלכי ישראל בתל־אביב, הספרים הנמכרים ביותר הו הרוכאן „ערבסקות" מאת אנטון שאכאב ונספרות עיון – „הכרעות גורליות" מאת יוסטפ הרכבי, „גילו של אדם" מאת מראן ריבוטרין ו„כאבי האיסלם" (עם עובד). בטפעל המנויים של „הספריה" היה ביקוש רב ל„עין ערך אהבה", „לוליטה" מאת נאבוקוב. „כתר" הספרים הנמכרים ביותר היו „הילדר" מאת יואכים פסב, „האיש שלנו בדמשק" מאת שמואל שגב הסדרה „ציבה ויזרה" בהוצאת צ'רקסבי – „קסל ברפואה" מאת ילי גוזלבן ב„טוקר" – הביוגרפיה „קפקא" מאת רוגלד הרשון וספרי הזנה עמיחי ב„בוקר" – „הביטול הסיני" מאת ישראל אהרוני הן דאוד בהוצאת רות סרקיס – „פפריקה" מאת רות סרקיס ויוסף לפיד.

הגרמנים לא יכולים לממן טיפול רפואי ב„תאומי מנגלה"

ממשלת גרמניה לא מכירה בהם כזכאים לפיצויים

מאת זאב כברמינסקי,
כתבו „דבר" בגרמניה

בן (מיהוד לדבר"). – לממשלת מערב גרמניה אין אמצעים תקציביים, כדי לממן ביטול רפואי לשמונה „תאומי מנגלה" החיים בישראל, שמצב בריאותם חמור ביותר. כך עולה מטיחה, שניהל נציג אירגון התאומים, עו"ד אבי אריליך, עם נציגי משרד החוץ הגרמני אתמול.

בשיחה עם סופר „דבר" אמר אריליך, כי בשיחה זו הזכיר אחד מבני שיחו הגרמניים מקרה בודד, שבו מימנה ממשלת גרמניה טיפול רפואי להבלת חייו של אחד מהתאומים, שהיו קורבות הניסויים הרפואיים של הפשע הנאצי ד"ר יוזף מנגלה מאשוויץ.

אריליך הניב באומרו, כי בישראל ישנם עוד שמונה תאומי מנגלה במצב קרטי וכי גם הם זקוקים למימון לשם טיפול רפואי.

אולם בציבי משרד החוץ הגרמני ציינו, שאין בידו של משרדם לממן טיפולים אלה, והמשרד האמור לכך הוא משרד הבטחון. עם זאת, משרד זה כפוף למדיניות התקציבית המונעת ממנו הוצאת כספים מעבר למסגרת המאושרת.

כידוע, ממשלת גרמניה מסרבת לשלם פיצויים לתאומי מנגלה בטענה, כי לדרישותיהם אין בסיס חוקי. היום יקיים הבונדסטג הגרמני דיון בעניית אי־תשלום פיצויים לקבוצות שונות של קרבנות הנאצים, ונושא תאומי מנגלה אבוד לעלות אף הוא על סדר היום במסגרת דיון זה.

לאשתו של קלינגהופר נודע על רצח בעלה לאחר תום החטיפה

עדותה הוקראה במהלך משפט החוטפים בגנואה

גנואה (א.פ.). – רעייתו של ליאנן קלינגהופר, שנרצח על־ידי חוטפי האניה „אכילה לאורו", למדה על מותו של בעלה רק לאחר תום החטיפה. עדותה של מרילין קלינגהופר, שנמסרה במרוואר הנמה, הוקראה בפני בית־המשפט בגנואה במהלך המשפט נגד חוטפי האניה.

בעדותה, שהוקראה על־ידי הטופט ליבו מוטוחדה, נאמר כי היא לא חוותה במו עיניה ברצח בעלה. לדבריה, היא הופרדה מעל בעלה, שנשאר על הסיפון, ולאחר מכן היא שמעה שתי יריות. „אחר־כך שמעתי רעש של משהו שנזרק למים", נאמר בעדותה.

עוד נאמר בעדות, שניתנה למשטרה האיטלקית באוקסובר אשתקד, כי בני הערובה נאנחים שאלו את החוטפים מה אירע, אולם לא קיבלו כל תשובה. לאחר מכן שאלה מרילין עצמה את אחד החוטפים למקום הימצאו של בעלה. „הוא עמד ששלושו טוב לאחר מכן בישק אחתי פעמיים ובבה", סיפרה האלמנה.

עדות זו מתיישבת עם עדותו של אחמד מארין אל אסאדי, אחד הנאשמים במשפט, שהעיד בשבוע שעבר, כי חיבק את אלמנתו של קלינגהופר, משום שלא היה מסוגל לספר לה כי בעלה נרצח. אסאדי הסיל את האשמה לדבה על באשם אחר במשפט – יוסוף בולכי.

מרפי הגיע לשטוקהולם לשיחות עם פוליאקוב בענייני המזרח התיכון

הפגישות בהתאם לסיכומים בפגישת הפסגה בז'נווה

שטוקהולם (רויטר). – סגן שר החוץ האמריקאי ריצ'ארד מרפי הגיע אתמול לשטוקהולם לשיחות בנושא המזרח־התיכון עם עמיתו הסובייטי ולאדימיר פוליאקוב – כך מסר אמש מקורות דיפלומאטיים.

המקורות מסרו, כי מרפי ופוליאקוב ינהלו סדרת פגישות בסגרירויות ארצותיהן בבירת שבדיה בימים הקרובים. הפגישות נערכות בהתאם להסכמה בין מנהיגי שתי המדינות בפגישת הפסגה בז'נווה אשתקד.

דובר השגרירות האמריקאית סירב למסר פרטים על הנושאים שידונו בשיחות ואמר, כי רק לאחר תום השיחות יוחלט, אם למסור הודעה לעיתונות. לא ניתן היה להשיג את תגובתם של הדיפלומאטים הסובייטים במקום.

נשיא פרו מודה כי שוטרים ירו ורצחו אסירים במהלך ההתקוממות

הרגו אותם באכזריות גם אחרי שהושב השקט אל כנו

ליכה (סוכנויות הידיעות). – נשיא פרו אלאן גארסיה הודיע אתמול, כי מחות הבטחון יד הרגו 30 או 40 אסירים מתקוממים בבתי־כלא בארצו, לאחר שנכנעו והפסיקו את מרידתם. הוא הבטיח, כי אנשי הבטחון יענשו.

בשידור בלוויזיה אמר גארסיה, כי הקצינים והחיילים „הבסיכו לרצונה באכזריות את המתקוממים", לאחר שנכנעו. הוא לא ציין כמה חיילים השתתפו ברציחות.

מכוך יותר מ־250 אסירים, חברי מחתרת מאואיסטית, נורגו בסבוע שעבר, כאשר אלפי חיילים דיכאו מרידות בכלושה בתי־כלא בלימה הבירה. האופוזיציה השבאלית האשימה את הממשלה, כי חלק גדול מהרוגות בוצעו לאחר שהאסירים נכנעו. בעבבות זאת, הודיע גארסיה על הקמת ועדת חקירה בנושא.

בתוך כך נהרגו אתמול 4 בן־אדם, כאשר התפוצצה פצצה ברכבת המוליכה לאתר תיירות הפופולארי ביותר בפרו – עתיקות מאצו פיצו. איש עדיין לא קיבל על עצמו את האחריות לפיגוע, אך מעריכים כי המחתרת המאואיסטית היא שביצעה אותו כנקמה על הרצח בבתי־הכלא בליכה.

דבר

DAVAR דבר

מאחוד עם לפרחוב

העורכת	חנה זמר
משנה לעורך	דוד פדהצור
מנהל כללי	אהרן קראוס

הסרל – „דבר" בע"מ
מפס בדפוס „דבר" בע"מ
המערכת והמנהלה: תל־אביב, רח' שינקין 45, ת.ד. 199, מ.ד. 65233
טלפון 286141 (6 קווים)
מחלקת המודעות:
טלפונים ישירים 298032, 281860
סניפים:
תל־אביב, בית „דבר", רח' שינקין 45 טלפון 286141, מיקוד 65233
ירושלים:
המערכת: רח' המלך מורג 16 בית מאיה קומה ב
טל. 222451, 222353, 241306
חיפה: רח' הנביאים 27
טלפונים 3-642111, 33104

אנשים • אנשים •

אמון ברוטציה

במימשל רייגן מע׳ ריכים, כי החילופים בראשות־הממשלה יתבצעו כמתחייב מ׳ הסכם הרוטציה ואף מקרימים להתייחס אל יצחק שמיר (ב׳ תמונה) כאל ראש־הממשלה הבא של ישראל, נודע השבוע ממקורות שונים.

צוותו של סגן שר־החוץ לענייני כלכלה, אלן דאלס, שנועד עם שמיר ב׳ ירושלים בשבוע ש׳ עבר, ביקש ממנו לתת קדימה גבוהה להמשך התוכנית הכלכלית בשובו ללשכת ראש־הממשלה. גורמים אחרים במימשל מעריכים, כי שמיר יאפשר לממלא מקומו שמעון פרס, בכהנו כשר־החוץ, להמשיך בתהליך המדיני באזור בכיוון שבו החל פרס, בהנחה שאין טעם בעימות עם פרס ומפלגתו בסוגייה זו, כל עוד אין התהליך מבשיל לכ׳ ־ צורך בהכרעות.

אמיר אורן, וואשינגטון

רווחה כפולה

אם תסתיים היום שביתת האחיות, תיאבה ח״כ שושנה ארבלי־אלמוזלינו, אגודת רווחה כפולה: האחת, רשמית, מתוקף תפקידה כסגנית שר הבריאות. האחרת, אישית, מפני שב־48 השעות האחרונות היא בילתה יום ולילה בבתי־חולים שונים, שם עודדה את החולים ומשפחותיהם ואף את האחיות. העניין הרב שמגלה הח״כ ארבלי־אלמוזלינו באחיות, המכנות אותה „בציתנו", הוחל לפני שנים רבות. בשנת 79׳ היא פעלה לשם העברת חוק שנתן למקצוע האחיות את התואר „מוערף".

מבוכה

רגע של מבוכה היה ביום שלישי האחרון בערב קריאת שירים, שארגנה הר׳ צאת „עם עובד" עם התיאטרון הקאמרי ב׳ כיכר מלכי ישראל. לערב הגיעו משוררים שפרסמו את ספריהם בסדרת השירה של ההוצאה, בעריכת חיים פסח: אריה סיוון, חזי לסקלי, אמירה הם, שלמה מנאי (מתרגם שירי היינה) ועוד. המנחה, חיים נבון, ערך עם כל אחד מהם ראיון קצר וביקש אותם לקרוא משיריהם. הכל התנהל כשורה עד אשר הגיע תורו של משה דור (בתמונה). נגיד הציג את השיר הראשון בספר׳ ו של דור ואמר, כי הקריאה בו השרתה עליו תחושה של פסימיות ושאל את המחבר מה דעתו על פרשנות זו. דור השיב בגסות כי זכותו לפרש ככל שירצה, ולו גם יהיה זה פירוש נואל ככל שיהיה. המנחה הוסיף ושאל מתי כתב את השיר, ודור ענה בהתחכמות „אני משער שלפני שפרסמתי את הספר..."

המשתתפים והקהל, שמנה כ־150 איש, לא הכינו מרוע הגיב דור בצורה כזאת על שאלות המנחה.

מאבק

אהרן יערי (בתמונה), איש תקשורת, קובל על התקשורת. במאמר ב„מוניסין" כותב יערי על השתל־שלות מאבקו בגלי צה״ל, „חרשות" ר׳ „מעריב" בעניין ה׳ אכידה „גיהצתי אותה פעמיים", שיוחסה ל־חוה יערי, ושאת הבזשתה הפומבית ה׳ מובלטת דרש יערי. הוא מצביע על חוסר האתיקה המקצועית ר׳ היעדר בקורת עצמית ו/או הטלת אחריות ע״י מוסדות מועצת העיתונות: „רק פתי", מסכם יערי, „יוכל לסמוך על הגינותם של העיתונים או על המשמעת שיכפו עליהם מוסדות האתיקה".

רב פעלים

פילים קלוצניק (ב׳ תמונה), בן ה־79 שימש בעבר בתפ׳ קידים רבים בוירה האמריקאית הכללית ובוירה היהודית שם. בתקופת ממשל קאר־טר היה הדוקראט הותיק איש שיקאגו שר המסחר והתעשיה. בימי קנדי כיהן כשגריר במשלחת אר־ה״ב באו״ם ובהיותו אדם צעיר שימש גם בתפקיד בממשל רוד וולס. בתחום החיים היהודיים היה נשיא בני ברית, ממייסדי ועידת הנשיאים של הארגונים היהודיים בארה״ב ובאחרונה מ־1977 עד 1979 נשיא הקונגרס היהודי העולמי בין ד״ר נחום גולדמן לאוהר בר־נשמן. בישראל היה פעמים אין ספור, אך הקיץ הוא עושה כאן חודש שלם, שהחל עם חגיגת בר־מצווה לאחד מנכדיו ליד הכותל ויסתיים עם מושבי קרן הזכרון לתרבות יהודית וחבר הנאמנים של המרכז הבין־ארצי להוראת תרבות ישראל באוניברסיטאות בחו״ל. קלוצניק, שהוא יונה צחורה ושלפני יותר מעשרה היה חבר בוועדה שניסחה את תכנית ברוקינגס למורח התיכון, נועד כמובן גם עם פורום „היונים" של מרכז השלום למורח התיכון.

עבודה ומנוחה

המלך הוסיין (ב׳ תמונה) המבקר בימים אלה בבריטניה, מחלק את זמנו בין מנוחה לפגישות עבודה. אתי מול נועד הוסיין בלונדון עם שר ההגנה המצרי אבו גזאלה, המבקר אף הוא בבריטניה. אגב, מקורות מן האופר דיציה השמאלית כמצ׳ ־ רים ממשיכים לרוחם, כי אבו גזאלה ימונה בקרוב כסגנו של ה׳ נשיא מובארק. מאז עלה לשלטון ב־1981 הוא לא מינה לעצמו סגן.

דן אביגן

גבורות

ד״ר זרח ורהפטיג (בתמונה), הגיע לגבר־רות. אוניברסיטת בר־אילן, שוורהפטיג משמש כיו״ר הועד המנהל שלה, תציין אירוע זה בארוחת צה־ריים במסגרת המושב השנתי של חבר הנ׳ אמנים שלה, שיתקיים בסוף החודש. אירועים נוספים במסגרת המו׳ שב השנתי של אוני׳ ברסיטת בר־אילן כולל׳ לים: הנחת אבן הפינה למרכז ולמשפט על־שם פרופסור עמנואל רקמן וכינון קתדרא חדשה לתולדות הרבנות באירופה המרכזית בדורות האחרונים על־שם הרב קרל קליין. תאדי ד״ר לשם כבוד יוענקו לראש הממשלה, שמעון פרס, לשר החוץ ד״ר יוסף בורג, לפרופ׳ מורסון בלומפילד, לליאונה פינקלר ולתומאס קלוצניק. בין האורחים שיגיעו מחו״ל: הרב רנה סיראט מפאריס, הרב ד״ר יונתן זקס נשיא קולג׳ היהודי בלונדון ופרופ׳ ארווין קוטלר מאוניברסיטת מק־גיל במונטריאול.

פרס ראשון

סיפוק וכבוד נפלו בחלקה של שכונת־התקווה: ביה״ס „ירדן" זכה במקום הראשון והוכתר כ„בית הספר הנאה". המנהלת פניה גולדמן והתלמידים קיבלו מידי יצחק נבון, שר החינוך והתרבות, את הפרס הראשון – הכתאה ותעודה המדברת בשבח המוסד הנקי, המגונן, המסופח והמקושט בעבודות תלמידים. מ־1500 בתי הספר השתתפו בתחרות רק 400. מתוכם נבחרו 14 המצטיינים, בהם בי״ס ערבי כעכו ובי״ס דרוזי בעוספיה. בתי הספר העל־יסודיים לא לקחו חלק בתחרות, וחבל. התחרות מאורגנת על־ידי הפיקוח על איכות הסביבה במשרד החינוך והכועצה לארץ ישראל יפה.

במתאם על מניעת ביקור חברי כנסת שלא מן הועדה בראשות ח״כ שילנסקי במאה שערים, נפגש אתמול הרב יהושע שיינברגר, מראשי העדה החרדית, עם ח״כ שולמית אלוני. הפגישה נערכה ביוזמתו של הרב שיינברגר וכדבר בה מצוקת בתי החולים כתוצאה משביתת האחיות והורדת המתח השורר ביחסי חרדים־חילונים. בתמונה: ח״כ שולמית אלוני והרב שיינברגר בסיום פגישתם במלון רמדה רנסאנס. (צילום: יצחק הרדי)

המדור נערך ע״י אסתר מיצנמכר

אתמול בכנסת — שלמה גינוסר, טובה צימוקי

ארבע הצעות אי אמון בעקבות פרשת השב״כ ידונו בכנסת

מאת שלמה גינוסר, סופר „דבר" בכנסת

הכנסת תדון ביום ג׳ הבא בארבע הצעות אי־אמון במשלה בעקבות החלטת הקבינט בפרשת השב״כ, אותן הגישו סיעות האופוזיציה, מפ״ם, ר״צ, חד״ש, והרשימה המקדמת לשלום. לעומתן ח״כ מיכאל איתן (ליכוד) העלה הצעה לדון בדחיפות במליאה בצורך להביע אמון במערכת הבטחון ובפעולות לצמצום הנזקים לבטחון המדינה הנובעים מפרשת השב״כ.

סיעת הליכוד בכנסת הביעה אתמול הערכה לנשיא המדינה ולכל הגורמים אשר „החליטו החלטה אחראית גם אם היא מביאה לאנשים שמלאו היסב את תפקידם הקשה. יו״ר סיעת המערך רפי אדרי אמר אתמול כי „המחזה הזה על עצמו. מי שנותן את הדין הוא הדרג המבצע ולא הדרג המליכ״". לדבריו הדרג המבצע הוסיק מסקנות באומץ ואילו הדרג הפוליטי כבר את חוצנו מהענין. ח״כ אדרי קרא לדרג הפולי־ ־ להסיק את המסקנות הראויות.

יו״ר סיעת הליכוד ח״כ שרה דורון הדגישה כי „בתנאים הקשים והמסעירים התקבלה החלטה אחראית ובבונה". עוד הוסיפה כי נושא השידורים החשאיים חייב להיות חשאי „ולא נחלתם של פוליטיקאים, כלי תקשורת והציבור הרחב".

נודע כי ח״כ יוחם ארידור הביע לפני כחודש למ״כ רה״מ יצחק שמיר לפתוח את המשבר על ידי מתן הגינה מוקדמת על ידי נשיא המדינה למעורבים בפרשת השב״כ. על־פי המידע נועד ארידור גם עו״ד רם כספי.

לעומת הגבוה החיובית בליכוד, היתה התגובה בסיעת המערך מעורבת. סגן יו״ר הכנסת אהרון נחמיאס הביע בצר רב על אשר אדע כפרשה והוסיף כי המדינה חייבת להתבצל בפני האלוף יצחק מרדכי. יחד עם זאת הדגיש ח״כ נחמיאס כי לא היתה דרך אחרת למנוע את חשיפת הנושא לעיני העולם, וזלת ההחלטה שנתקבלה על ידי הקבינט.

סגן השר אברהם כ״ץ שלל באופן נחרץ את החלטת הקבינט: „בשם צרכי הבטחון של מדינת ישראל נעשה הדם מעשה המנוגד לחלוטין לצרכי הבטחון של המדינה. יש בפתרון זה כל היסודות של שלום־בית. ופתרון בעיות פליליות ומצוקות אישיות. אבל בסחון המדינה מחייב שאסינות אנשי השב״כ תהיה מוחלטת אבל כ״ע אשר הסיף כי החלטת הקבינט אינה נותנת תשובה ברורה לשאלה האם אנשי השב״כ דיברו אמת בכל הנוגע לפרשה. ח״כ שבח דיס (מערך) ציין כי „אם היועץ המשפטי למשלה היה מחליט לא לפתוח בהליכים נגד אנשי השב״כ בעקבות התיעצות עם המשלה היה הדבר עדיף על החלטת הקבינט".

ח״כ חיים רמון (מערך) אמר כי מ״מ ראש הממשלה יצחק שמיר הסיג את מבוקשו לא לחקור ולא לגלות את אחריותו בפרשה, גם בבחיר הקרבתם של ראשי השב״כ. „פרשה זאת" לדבריו, „לא תסתיים כל עוד האחראים וראשם – שמיר, לא ישלמו את מחיר העלילה שהם העלילו על האלוף יצחק מרדכי. הדרך היחידה לדעת רמון להביא לסיום הפרשה, היא להקים ועדת חקירה ממלכתית שתקבע את אחריות הדרג המדיני".

ח״כ יוסי שריד (ר״צ) סען כי החלטת הקבינט מטעית ומאכזבת: „ברור כי אין לקבל החלטה זאת ואין שום ברירה אלא לנהל נגדה מאבק ציבורי נמרץ" אמר שריד. שריד עצמו פנה אתמול למפכ״ל רב ניצב דוד קראוס והודיע לו כי הוא מאבק את תלונתו של היועץ המשפטי למשלה לשעבר, פרופ׳ יצחק זמיר נגד ראש השב״כ כפי שהוגשה בשעתו למשטרה והוא מבקש לפתוח מייד בחקירה המתבקשת מתוקף פנייתו זו.

ח״כ שולמית אלוני (ר״צ) „גורסת" כי „החלטת הקבינט עקפת את המערכת המשפטית ועושה שימוש בנשיא המדינה לצורך יישוב בעיות פנים ממשלתיות".

ח״כ יאיר צבן (מפ״ם) הגדיר את ההחלטה „פשרה מסוכנת שנועדה, כנראה, לחפות על מקרדמותו של הדרג המדיני". ולדעה ח״כ מרדכי וירשובסקי (שינוי) על הנועתו לבחון את חברותה בקואליציה לאחר ההחלטה שהתקבלה בקבינט.

מאת סופר „דבר" בכנסת

ישיבת מליאת הכנסת הסתיימה אתמול שעה ו־40 דקות בלבד לאחר שהחלה. סגן יו״ר הכנסת אהרון נחמיאס נעל את הישיבה מאחר שטר הפנים הרב יצחק פרץ לא הופיע לדיון בנושא החלטת משרד הפנים לציין גרים בתעודת זהות. חברי כנסת שהעלו הצעות לסדר היום בנושא זה סידבו לנאום בהיעדרו של השר.

דקות ספורות לאחר תחילת הישיבה הפסיק ח״כ נחמיאס את הישיבה לחמש דקות משום ששרי המשטרה והאוצר לא נכחים באולם המליאה כדי להשיב על שאילתות בעל פה.

שר הפנים יצחק פרץ בקש שלשום מיו״ר הכנסת, שלמה הלל לדחות את הדיון בנושא הישוב גרים, אולם הלל שיכנע אותו לענות להצעות לסדר היום. הנושא יועלה איפוא, במליאה ביום שני הקרוב.

מפ״ם הגישה אתמול הצעת אי־אמון בממשלה בנושא: „ולזלזל שרי הממשלה בכנסת".

ועדת הכספים מעכבת הנפקות דיסקונט ובל״ל

מאת דידור שרביט

ועדת הכספים של הכנסת אישרה אתמול שורה ארוכה של הנפקות (אג״ח) חדשות שיוצעו לציבור עד סוף החודש, אך נמנעה מלאשר הנפקות אג״ח של חברה בקבוצת דיסקונט וחברת בת של בל״ל. יו״ר הוועדה אברהם שפירא לא הביא בקשות הנפקה אלה לדיון, לאחר שהובהר כי חברי כנסת מתכוונים לנקוט בשיטה של „פיליבסטר" כדי לעכב את אישור ההנפקות.

שתי ההנפקות שלא אושרו הן של חברת „בכסים ובנין" מקבוצת דיסקונט וחברת לאומי מימון מקבוצת בל״ל, זאת על רקע מידהמ של רקגאטי להתפטר מראשות דיסקונט והמשך כהונתו של יפת בראשות החברות הבנות של בל״ל בחו״ל. לעומת זאת אישרה ועדת הכספים של הכנסת הנפקות חברות בנות של שני הבנקים האחרים, פועלים ומזרחי. מתברר כי גם הנפקת המזרחי עמדה בסימן שאלה ועברה את אישור ועדת הכספים של הכנסת, למרות שאהרון מאיר ממשיך בינתיים בכהונתו כמנכ״ל הבנק, בגלל שתי סיבות:

ח״כ יוחם ארידור, בין המובילים בוועדה את ההתנגדות להנפקות בנקים סרבני ב״סקי מאנב, ארידור הפעיל שיטה זו כנגד הבנקים כבר כשכיהן כשר האוצר) אינו משתתף בדיוני ועדת הכספים הנוגעים לבנק המזרחי מאחר ושימש להם יועץ בשכר. במקרה זה אי־השתתפותו דומה הועילה לבנק, מאחר והקטינה את כוח ההתנגדות של הח״כים.

ח״כ עדנה סולודר לחצה לאשר את הנפקה מאחר ומודרתה מיועדת לקיבוצים.

מרכז לכנסיה ותגמולים אגודה שיתופית בע״מ

קרן מקפת

מאזן ליום 31 דצמבר 1985
(בשקלים חדשים)

	31.12.1985	31.12.1984
השקעות ונכסים		
השקעות מוכרות:		
ניירות ערך	95,377,830	27,024,589
פקדונות בבנקים ובמוסד כספי	26,280,733	3,427,462
נדל״ן	3,517	3,592
	121,662,080	30,455,643
התחייבות מדינת ישראל וחברה ממשלתית בגין פנסיה מקיפה	241,254,508	–
השקעות אחרות:		
השקעות ופקדונות במוסדות	3,128,823	627,864
ניירות ערך	396,528	93,483
נדל״ן	18,039	18,415
	3,543,390	739,762
סך־הכל השקעות	366,459,978	31,195,405
רכוש קבוע	72,616	29,525
הלוואות לחברים	476,487	226,191
רכוש שוטף:		
ריבית והצמדה שנצברו	14,833,718	4,429,910
חייבים	8,017,813	1,784,982
מזומן	6,404	2,642
סך־הכל רכוש שוטף	22,857,935	6,217,534
סך־הכל רכוש לפני שערוך הפרשי שערוך	389,867,016	37,668,655
	1,065,695,153	342,464,635
	1,455,562,169	380,133,290

	31.12.1985	31.12.1984
קרנות גמל והתחייבויות		
קרנות פנסיה:		
קרן פנסיה מקיפה	1,135,524,280	352,105,535
קרן פנסיה יסוד	10,788,325	6,857,776
	1,146,312,605	358,963,311
פנסיה מקיפה לעובדי חב׳ ממשלתית	241,254,508	–
	1,387,567,113	358,963,311
עתודה אקטואריות	19,027,968	4,838,763
קרנות גמל אחרות	47,040,797	15,376,688
קרנות סוציאליות	91,696	53,038
	47,132,493	15,429,726
סך־הכל קרנות גמל	1,453,727,574	379,231,800
התחייבויות שוטפות	1,834,595	901,490
	1,455,562,169	380,133,290

א. רייף, יושב ראש

י. שילון, עו״ד, מנהל כללי

חשבון הכנסות והוצאות

	31.12.1985	31.12.1984
הכנסות שוטפות מהשקעות:		
מניירות ערך	53,539,543	12,920,225
מפקדונות	4,936,762	1,719,540
מהלוואות לחברים	238,018	113,592
מחובות המעבידים	1,208,120	2,020,697
מרמי שכירות מנדלן	69,270	72,287
מהשקעות אחרות	688,999	183,814
		17,030,155
	60,180,712	
דווחי הון והפרשי הצמדה שמומשה:		
מניירות ערך	23,213,947	5,274,665
ממימוש פקדון	85,827	27,683
		5,302,348
	23,299,774	
	83,480,486	22,332,503
הוצאות:		
משכורות וזכויות סוציאליות	2,529,992	721,042
עבוד נוסנים	945,682	191,756
הוצאות כלליות	668,662	175,183
		1,087,981
	4,144,336	
	79,336,150	21,244,522
הוצאות בגין חובות מסופקים	170,809	–
עודף הכנסות	79,165,341	21,244,522
הפחתות מבנים	767	767
המחוות ממטלטלים	5,956	710
	6,723	1,477
עודף הכנסות לייעוד	79,158,618	21,243,045
רווחי שערוך	723,230,518	293,021,296
סה״כ עודף הכנסות לייעוד רווחים	802,289,136	314,264,341

חשבון קרן פנסיה מקיפה

	31.12.1985	31.12.1984
יתרת הקרן ליום 1 ביטאר 1985	352,105,535	53,208,589
הפרשות:		
הפרשות שוטפות	60,038,557	13,238,181
הפרשות נוספות	249,188,165	1,021,593
	309,226,722	14,259,774
העברות:		
מחשבון ייעוד	750,657,184	291,392,153
העודפים	669,292	120,805
מקרנות אחרות	2,526,810	364,255
מקופות אחרות		291,877,213
סה״כ העברות	753,853,286	359,345,576
	1,415,185,543	
פחות:		
תשלומי פנסיה לפנסיונרים	21,844,408	4,060,249
תשלומי פנסיה לנכים	3,347,509	573,890
תשלומי פנסיה לשאירים	6,557,971	1,312,047
	31,749,888	5,946,186
החזרות לחברים שעזבו	5,403,402	1,124,063
תשלומים אחרים:		
תשלומים חד־פעמיים	205	1
תשלומי ביטוח הדדי	270,512	38,959
העברות לקרנות אחרות	633,526	110,384
העברות לקופות אחרות	349,222	20,448
		169,792
	1,253,465	
סה״כ תשלומים, החזרות והעברות	38,406,755	7,240,041
יתרת הקרן ליום 31 בדצמבר 1985	1,376,778,788	352,105,535
	1,415,185,543	359,345,576

חשבון קרן פנסיה יסוד

	31.12.1985	31.12.1984
יתרת הקרן ליום 1 בינואר 1985	6,857,776	1,561,359
הפרשות:		
הפרשות שוטפות	607,116	178,141
הפרשות נוספות	1,876	–
סה״כ הפרשות	608,992	178,141
העברות:		
מחשבון ייעוד	5,902,582	5,673,963
העודפים	14,669	4,601
מקרנות אחרות	635	468
מקופות אחרות		
סה״כ העברות	5,917,886	5,679,032
	13,384,654	7,418,532
פחות:		
תשלומי פנסיה לפנסיונרים	2,225,478	479,780
תשלומי פנסיה לשאירים	164,103	38,680
	2,389,581	518,460
החזרות לחברים שעזבו	179,431	37,086
תשלומים אחרים:		
תשלומים חד־פעמיים	–	–
תשלומי ביטוח הדדי	12,676	561
העברות לקרנות אחרות	14,641	4,511
העברות לקופות אחרות	–	138
	27,317	5,210
סה״כ תשלומים, החזרות והעברות	2,596,329	560,756
יתרת הקרן ליום 31 בדצמבר 1985	10,788,325	6,857,776
	13,384,654	7,418,532

הערות:

דין וחשבון מפורט ומלא עם באורים של הנהלת החברה כולל דין וחשבון של מבקרי החשבונות ימסר לכל דורש במשרדי הקרן ברח׳ קופמן 6, „בית גבור", תל־אביב.

הפרסום הנ״ל נעשה בהתאם לחוק הפיקוח על עסקי בטוח תשמ״א–1981, ומכתב האוצר / אגף שוק הון בטוח וחסכון מיום 12 בדצמבר 1983.

יוני 1986

לתשומת לב מבוטחי „קרן מקפת"

הדין וחשבון נשלח בחודש יוני 86 להנהלות המפעלים ונציגי העובדים המבוטחים.

„קרן מקפת"

מיסודה של הסתדרות הפקידים עובדי המינהל והשרותים.
ההסתדרות הכללית של העובדים בארץ־ישראל.

هكذا من الاصل

מאה שערים ● מאה שערים ● מאה שערים ●

שערי המניות

בנקים מסחריים

שאינם בהסדר ההצמדה

א.ד.ג. ש	17000					
המפנות 0.1	1065	1656				−970
המפנות 0.5 K	757	3385				−1110
המפנות אפ 2	770	1447	−21	−2.7		−3264
כללי לא בהסדר	25530	72.0	−320	−1.2	−1.2	−82.0
בנק צפ' אפריק 1.		— הפסקת מסחר —				
בנק צפ' אפריק 5.		— הפסקת מסחר —				
בנק צפ' אמ אפש		— הפסקת מסחר —				
הבינלאומי 5.0	3423	1589	−17	−.5		−1901
פ.ב.י. 0.5	3640	4102	−25	−.7		−2710

בכולם בהסדר הצמדה

אדיבי רג 100.0	82780	285	−20			−343
אדיבי ב 100.0	82770	10.0	−20			−8.0
אדיבי בב א 2.0	509800	4.0	−200			−5.0
אגוד ושק	61750	55.0	−50	−.1		−38.0
דיסקונט ב	106000	8.0	+100	+.1		+6.0
דיסקונט א	105890	22.0	−10			−20.0
דיסקונט שה ב	12525					
המזרחי ש	34170	154	−23	−.1		−10.0
המזרחי ם	34150	6.0	−50	−.2		−6.0
המזרחי סה 9	15590					
הפועלים מנב	117800	4.1	+3800	+3.3		+4.1
הפועלים ש	56300	472	+55	+.1		+358
הפועלים ם	56350	28.0				−34.0
כללי א 1.0	144300	14.0	−199	−.1		−15.0
כללי אפ 9	140400	2.0	−200	−.1		−2.0
כללי שה 5	109880					
כללי שה 7	6925	6.0				−6.0
כלל 100.0	35680	1581				+103
כלל שה 9		— הפסקת מסחר —				
כלל שה 11	13450	95.0	−60	−.4		−128
מימון ושר 1.0	46800					
מימון ושר 5.0	24620					−2.0

בנקים למשכנתאות

ארנים 0.1	12200	12.0	−600	−4.7		−32.0
לאומי משכנתא ש	4640	84.0	−40	−.9		−50.0
לאומי משכנתא' ב	4620	135	−50	−1.1		−122
מרמל ש	4200 תב	78.0	+300	+7.7		+447
מרמל שה 1	3035	50.0				
בנין ב' 5.0	6900 תב	37.7	−400	−5.5		−57.6
פת משק ש	1340	812	−40	−2.9		−2190
משכן ב ש	2205	341	+105	+5.0		+1076
עצמאות 0.1	6400	69.0				−9.0
מבטחים ממוב ש	14100 תב	123	+1230	+9.6		+207
מפורות רג ש	12700	55.0	−109	−.9		−153
מפורות שה 1	7950	28.0	+360	+4.7		+28.0
מפורות שה 2	3920	40.0				+10.0
יצמוד 1.0	1565	362	−35	−2.2		−439
יצמוד 5.0	734	558	−1	−.1		−152
מידב 1.0	4500	157				−54.0

מוסדות מימון

שלמון א ש	345	3963	−2	−.6		−3603
החקלאות ממוב א		— לא נסחר —				
החקלאות ממוב ג		— לא נסחר —				-
לאומי תעשיה א ש	5150	217	−204	−3.8		−258
פתוח תעשיה ממוב		— לא נסחר —				
פת תעש מב ב		— לא נסחר —				
פת תעש מב גב		— לא נסחר —				
פת תעש מב גג		— לא נסחר —				
פת תעש מב ד		— לא נסחר —				
פת תעש מב דד		— לא נסחר —				
מרכז קבלנים 5.0	513 מז	27	−5.0			−3967
תיירות מב		— לא נסחר —				
כלל ליסינג א.10	10960	75.0				−46.0
כלל ליסינג ב.50	9140	110				−45.0
כלל ליסינג אג"ח	11040	35.0	+110	+1.0		+15.0

ביטוח

אדרם 0.1	836	1763	+6	+.7		+193
אדרם א 0.5	455	1281				−282
בטחת מקצוע 0.1	905	50.0	−45	−4.5		−100
בטוח מקצוע 0.5	300	1959	−1	−.3		−51.0
הדר 1.0	346	1402				−1402
הדר 5.0	4786	193.0	−1.0	−.5		−5500
המגן ש	475	17847				−4334
הפניקס 0.1	693 תב	1372	+63	+10.0		+3100
הפניקס 0.5	415 תב	400	+35	+9.2		+559
הכשר-ראול 1.0	6760	60.0	+60	+.9		+106
הכשר-ראול 5.0	2830	245	+130	+4.8		+549
כנורה 1.0	7400	32.0	−100	−1.3		−29.0
כנורה 5.0	3200	24.0	−100	−3.0		−36.0
סהר ב 1.0	4075	118				−47.0
סקדיסס 0.1	2500	1228				+280
צור ש	327	4946	−7	−2.1		−5835
ציון והשקעה 1.0	16100	7.0	−200	−1.2		−7.0
ציון והשקעה 5.0	4200	29.0				+1.0

מסחר ושרותים

מסחר

אינטרנאבא 1.0	4100	115	−50	−1.2		−115
אינטרנאבא 5.0	1155	1597	−40	−3.4		−497
אינטרנאבא אפ 1		— הפסקת מסחר —				
מאיר קדרא 1.0	4420	54.0	−230	−5.0		−58.0
מאיר קדרא אפ 1	4430	15.0	+80	+1.8		+20.0
סתה 1.0		— הפסקת מסחר —				
סתה 5.0		— הפסקת מסחר —				
כלל כוח 1.0	1001	1296				+135
קרסטל 1.0	8850	80.0				−10.0
רפק 0.1	33000					−3.4
רפק 0.5	8740 מז	460	−5.0			−15.0

קרנות נאמנות

	מחיר					
אב	3633.91	3889.38	למסקע	95411.46	97160.90	
אוטיקה	29222.50	29512.53	לפיד	10158.04	10355.68	
אנרג	197.57	201.85	לקס	1464.63	1495.13	
אריד	1310.82	1337.56	לשם	788.06	792.47	
אתים	1588.00	1619.52	מבמר	962.83	967.36	
אתרעד	1537.46	1568.54	מבטח	2793.6	2805.20	
אתר	409.67	418.48	מגר	200.73	201.69	
אדיון	154.90	158.10	מבנון	2601.7	2612.40	
אדלי	205.35	207.88	מגל	610.01	617.45	
אורן	593.92	605.80	מד	1122.10	1126.60	
איל	2945.73	3004.70	מדן	633.03	637.14	
איילת	3617.59	3696.70	מטח	24001.78	24619.00	
אידיס	3914.10	4000.27	מישר	740.15	743.58	
איתן	569.70	577.45	מבטח	2998.70	3012.20	
אלון	502.14	512.63	מיבין	652.20	655.28	
אלומה	581.47	588.72	מקמה	816.65	820.43	
ארז	624.96	632.60	מרגלית	963.08	982.00	
אש	108.18	110.59	מרום	945.52	950.15	
אשל	165.41	168.71	נגה	20570.34	20880.08	
אתרעב	192.01	193.94	נכיף	592.70	595.15	
בזהלה	1632.56	1664.97	נפע	372.57	379.90	
בזרם	367.72	369.50	נילי	3792.49	3849.37	
בזק	374.60	382.22	סביון	428.87	436.04	
ביקס	764.16	767.95	סגולה	120.08	122.49	
בניב	1123.17	1145.63	סלע	816.17	820.36	
בנק	845.13	857.88	סנונית	565.67	572.63	
גדן	577.78	584.75	עמי	590.56	606.72	
גיא	7658.64	7773.85	ספיר	535.25	537.92	
גיל	2158.76	2201.05	עידן	628.90	636.44	
גלית	512.40	516.67	עדית	1597.15	1604.28	
דונרבן	272.25	274.95	עזרן	5804.58	5888.84	
הכשרה	533.13	539.78	עבור	1170.82	1203.74	
דלק	195.72	199.93	עצם	1950.31	1969.16	
הדס	1217.41	1241.46	עפשרני	536.25	543.62	
חזקן	217.50	221.83	עשבן	144.78	147.69	
חלמיש	392.81	399.32	פיא	1203.11	1227.20	
דרור	3261.20	3324.60	צבר	526.38	531.15	
דקל	258.79	263.86	צופית	522.44	528.94	
הרס	283.29	285.77	צמיר	839.96	858.42	
הרד	398.47	405.79	צבריה	6196.15	6286.44	
חברת	2445.66	2500.22	צורת	1508.98	1539.09	
חדר	15883.00	16121.98	קלע	1691.28	1699.27	
חיו	15086.66	15313.67	רונית	14891.71	15029.47	
חבר	627.70	635.22	רקפת	510.70	518.92	
חזקת*	131.75	133.55	רפי	655.22	664.61	
חליפן	112.13	112.6	שבס	634.54	642.39	
חלמיש	558.42	561.23	שוס	837.72	845.44	
חץ	110.82	111.06	שידה	306.41	312.53	
טקנו	1187.10	1215.08	שמיר	68341.13	69724.88	
טל	4055.79	4103.47	שנבר	539.94	544.85	
יבל	642.29	650.05	שסק	526.02	539.19	
יהלום	1518.46	1548.41	שקד	161.50	164.79	
יסודות	31033.60	31312.52	תאבה	172.27	173.99	
יקום*	549.50	557.16	תבור	753.21	763.61	
מבט	731.94	740.92	תדהר	353.69	355.46	
מזל	119.39	120.88	תורלה	92.30	94.32	
מלניה	434.28	441.49	תרזיט	409.27	412.55	
מסמרת	631.45	634.79	תפר	181.89	185.53	
מרמל	116.47	118.90	תפוח	178.57	180.10	
מדר	897.05	914.89	תרשיש	1269.54	1295.03	
מהר	3336.77	3423.18	תשר	378.33	383.81	

שופרסל א 2.0	4780	224				+55.0
שופרסל ב 10.0	3049	808				−909

שרותים

דלק ג ש	2715	3160	−55	−2.0		−5439
במה						
הראל 1.0		— הפסקת מסחר —				
הראל 5.0						
סמנות הסקה 0.1		— הפסקת מסחר —				
סמנות הסקה אפ 0.5		— הפסקת מסחר —				
קיתר 0.1		— הפסקת מסחר —				
קיתר 1.0		— הפסקת מסחר —				
חברת החשמל 0.1		— הפסקת מסחר —				
מחסני עזרה 0.1		— הפסקת מסחר —				
מחסני עזרה 0.5		— הפסקת מסחר —				
קנמרטיים 0.1	1750	260				−246
קנמרטיים 0.5	1174	916	+41	+3.6		+4752
עדי 1.0		— הפסקת מסחר —				
קיסל אפ 1		— הפסקת מסחר —				

מלונות ושרותי תיירות

גלי זהר 1.0		— הפסקת מסחר —				
גלי זהר 5.0		— הפסקת מסחר —				
מלונות רן 1.0	3650	155				+62.0
מלונות רן 5.0	2635					
חוף האלמוג 0.1		— הפסקת מסחר —				
כנס 1.0	2500					
מלונות ירדן 1.0	3201	381	+31	+1.0		+25.0
מלונות יהלום 1		— הפסקת מסחר —				

מחשבים ושרותי מחשב

דטה מיסון 1.0	3982 תב	118	+362	+10.0		+643
ת.ל.ן. 1.0	10863 מק		+518	+5.0		+43.0
יקנא 1.0	3555	20.0	−45	−1.3		−10.0
יקנא אפ 1	3200	69.0	−145	−4.3		−135
כלל מחשבים 1.0	9900	270				−46.0
כ.ל.ל. 1.0	9125	39.0				−24.0
כ.ל.ל. 5.0	4160	231	+100	+2.5		+115
משוב מחשבים 1.0	2750 תב	122	+207	+8.1		+150
ניקוד מחשבים 1.		— הפסקת מסחר —				
ניקוד מחשבים 5.		— הפסקת מסחר —				
תים מחשבים 1.0	1799	228	−41	−2.2		−554
תים מחשב אפ 1	18450					

מקרקעין ופיתוח

נדלן ביני ופיתוח

אברהם גינדי 1.0		— הפסקת מסחר —				
אברהם גינדי 5.0		— הפסקת מסחר —				
אדן מבנים 1.0	706	220	−12	−1.7		−220
אדן מבנים 5.0	342	925				−102
אחזים 1.0	586	12582				−5842
אילון 1.0	365 קו	17		+4.9		+11721
אילון אפ 1	1360	450	+10	+.7		+450
אל-רוב 1.0	4000	89.0	+10	+.3		+31.0
אל-רוב 5.0	3562					
אמנונים 1	2250	162	−50	−2.2		−210
אמנונים אפ 1	2100					−32.0
אפריקה 1.0שח	32400	104	−300	−.9		−55.0
אפריקה 1.0שח	23360	309	−300	−1.3		−463
אפריקה אפ 5	14500	1019	−700	−4.6		−1635
ארזים 1.0	2000	78.0	+51	+2.6		+17.0
אולגן 1.0שח	2170	253				−65.0
אולגן 5.0שח	1149	384	−1	−.1		−281
בן-יקר בת 1.0	3145	130				−197
ברוכין 1.0	3500	200	−25	−.7		−140
ברוכין 5.0	2109	224	−42	−2.0		−166
דנקנר 1.0	3800	8.0	+14	+.4		+476
דוניקר 1.0	425	488	+4	+1.0		+312
דוניקר 5.0	335	800	−5	−1.5		−800
דוניקר אפ 1	230 תב	300	+19	+9.0		+3519
דרעי 1.0	5950 תב	11.0	+350	+6.3		+80.0
דרעי 5.0	4015 תב	105	+365	+10.0		+105
ת.ל.ב. 1.0		— הפסקת מסחר —				
ת.ל.ב. 5.0		— הפסקת מסחר —				
נכסים ובנין 1.0	2530	2489				−221
גב-ים 1.0	3899	45.0	+99	+2.6		+71.0
גב-ים 5.0	2140	144				−94.0
הכשרת הישוב 1.0	46750	91.0	−250	−.5		−131
יפאר 1.0	2351	447				−783
ירושלים 1.0	1380					
ישרס 10.0		— הפסקת מסחר —				
כתר מיתוח 1.0	6363 תב	20.0	−707	−10.0		−13.0
כלל נדלן 0.1	340	12648	+2	+.6		+2052
לומר 1.0	3960 תב	59.0	−280	−6.6		−100
לומר 5.0	1566 תב	408	−174	−10.0		−408
מ.ת.ב. 1.0	2970	571				−138
מאגרי מים 1.0	485	2563				−2359
מאגרי מים אפ1	399	1500	+24	+.4		+1685
מחזל בטון 1.0		— הפסקת מסחר —				
מישאל 5.0	276	2135				−1037
מגרב 5.0	695	1392				−8.0
מר-לו 1.0	500	536	+2	+.4		+236
לוינסון 1.0	370 תב	1226	−41	−10.0		−1227
לוינסון 5.0	113.0	13255	−1.0	−.9		−4621
ליפסין 1.0	1230	1148	−5	−.4		−1201
ליפסין 5.0	572	2486	−18	−3.1		−2959
נאות אביב 0.5	4500	167	−90	−2.0		−217
נכסי אחוזים 1.0	657	2988	−3	−.5		−1054
סה"ר החזקות 1.0	11600	18.0	+200	+1.8		+18.0
סה"ר החזקות 5.0	7700	15.0	−190	−2.4		−15.0
סתי 1.0	4250	7.0				−7.0
סתי 5.0	2885	70.0				−18.0
עמר וטלן 1.0	700	467	−1	−.1		−451
קיסריה 0.1	1650	82.0	−10	−.6		−13.0
קיסריה 0.5	790	753	−10	−1.3		−500
רוגוביץ 1.0	3160 תב	406	+170	+5.7		+402
רוגוביץ 5.0	1930	420				−230
רסקו מסלי		— הפסקת מסחר —				
רסקו דב		— הפסקת מסחר —				

חקאות

מעני הדר 0.1	2655	747	−40	−1.5		−1337
מעני הדר 0.5	1710 תב	186	−150	−8.1		−304
מגדיון 1.0	6900	218				−231
נכסי הדרום 1.0	1110	1053	+20	+1.8		+327
פי אדר 5.0	2600	391				−13.0
שג-הי 5.0	16560	191	+50	+.3		+74.0

תעשייה

מזון ומבק

אבאנו 1.0	1450	417	+48	+3.4		+95.0
גולדפרשטס 1.0	2646	200				−55.0
גולדפרשטס 5.0	1615 תב	597	+147	+10.0		+591
גולדפרשטס אפ 1	1220	80.0	+56	+4.8		+57.0
דובקן מב ש	3270	1025	−70	−2.1		−975
דובקן מב מ	3270	575	−80	−2.4		−849
זגלבל 1.0	1100	558				+40.0
זגלבל 5.0	715	800				−167
פרי-זה 1.0	2300	745	+100	+4.6		+789
פרי-זה 5.0	1660	205	−85	−4.9		−41.0
מסמן כירה 1.0		— הפסקת מסחר —				
מסמן כירה 5.0		— הפסקת מסחר —				
צתר 1.0	1637	528	+75	+4.8		+361
צתר א 5.0	920	497	−2	−.2		−407
מן 1.0	9250	66.0	−170	−1.8		−31.0
מן 5.0	4800	20.0	−100	−2.0		−20.0
מכפרדסים 1.0	8100	134	+300	+3.9		+29.0
עלית 0.1	12750	41.0	+250	+2.0		+12.0
עמים ב 0.5	35100 תב	44.0	+2100	+6.4		+130
שלמה אנגל 1.0	2095	312	−1	−.1		−162
שמן מבוס ש	6250	154	−250	−3.9		−38.8

מקסטיל והלבשה

ארגו 1.0	880	980	+5			+160
אופים 1.0	835 תב	336	−52	−5.9		−375
אופנת ברוך 1.0	2450	20.0	+40	+1.7		+20.0
אופנת ברוך 5.0	1570	90.0				−10.0
אפתן 1.0		— הפסקת מסחר —				
אפתן אפ 1		— הפסקת מסחר —				
ארגמן רג ש	11600	55.0	−200	−1.7		−63.0
דלתא-גליל 1.0	4440	267	−65	−1.4		−1386
דלתא-גליל א 3.0	3150	25.0				−825
מכרזות מאחד 1.	1750 תב	87.0	+100	+6.1		+357
מכרזות מאחד 5.	855		+15	+1.8		+107
מכרזות אפ 1	707					
ויטלנו 1.0	3700	136	−80	−2.1		−69.0
ויטלנו 5.0	2565	100	−135	−5.0		−246
הדיגון 1.0	4182	109	+82	+2.0		+286
ויקית 1.0	3325	160				−42.0
ויקית 5.0	2924	353				−303
סיב-כוב 1.0		— הפסקת מסחר —				
סיב-כוב אפ 1		— הפסקת מסחר —				
לודזיה 0.1	1656	150	+36	+2.2		+277
לודזיה 0.4	738	1611	+14	+1.9		+1457
ליגת 1.0	1006	1018	+25	+2.6		+1186
מיפ גליקו 1.0	665	379	−20	−2.9		−573
מקס 0.1	22400	33.0				+7.0
מקס 0.5	11155	40.8	−345	−3.0		−67.0
ערס 1.0	11450	40.0	−300	−2.6		−58.0
ערס 5.0	5520	3.0	+20	+.4		+21.0
עסקן 1.0	1680	681	−30	−1.8		−1800
פלקת א 0.1	8650	525	−100	−1.2		−505
פלגת ב 0.4	5539	622	−1			−1002
פלינון א 0.5	7400	104	−200	−2.6		−145
פינוד 1.0	1950	90.0	−100	−4.9		−326
ציבור סבירנה		— הפסקת מסחר —				
תעש רוגוזין 1.0	3490	692	−40	−1.1		−661

סחר וסוצריה

אוסטנו 5.0	1800	311	−4	−.2		−241

הוקטנה השחיקה בשערי המניות

מאת שמואל רוזנבלום

מגמת שחיקת השערים במניות נבלמה כעט במהלך המסחר ביום החולף. הרצע של 2700 ע.ב. בפי.ב. נקלט בירידה של 0.7% ובמחזור מלא בסך 4100 ע.ב. הרצע 1901 ע.ב. במניות הבינלאומי נקלט בירידת שער בסך 0.5% ובמחזור מעניין של 1589 ע.ב. הרצע של 1000 ע.ב. במניות פולגת 0.4 נקלט בירידה סימלית בת נקודה בודדת ובמחזור בין 622 ע.ב., במניות הקלילות נמשכה מגמה מעורבת עם נטיה ברורה לירידות אך בנמנות קליטה טובה מהיום הקודמים.

פעילות מעורבת בבנקאיות

רוב הסקטור הבנקאי נסחר בסגנות הצעים אך ביציבות שערים. מניות הפועלים ובל"ל נהנו מביקושים קטנים. תשואת הבנקאיות נעה סביב 12% לערך. נראה שבתשואה מסוג זה רכישת הבנקאיות לפרק זמן ביבוני סבירה לגברי בעיקר בהתחשב באפיקי ההשקעה האחרים.

שינויי שער במניות הכבדות

מנית אי.די.ב. פיתוח עמדה בתחילת החודש בשער: 3940 שערה הנוכחי: 3600. מנית דיסקונט השקעות עמדה בתחילת החודש בשער: 2500 שערה הנוכחי: 2248. מנית כלל תעשיות עמדה בתחילת החודש בשער: 1428 שערה הנוכחי: 1293. שלוש מניות אלו מייצגות בדר"כ את הפעילות בכבדות והן מייצגות ירידת שערים הנעה בין 10% עד 14% לערך. שחיקה זו מחזירה את רמת השווי של השוק לחודש מרץ לערך והזה שחיקה נימרת.

פעילות רכישה בלידר

בניגוד לימים קודמים ניכרה מגמת רכישה במניות מסויימות בלידר עצמו. הרצע של ב־6000 ע.ב. באוזרים נקלט ב.ש. במחזור של 12582 ע.ב. הקליטה והפעילות בלידר מיוחסת בחלקה לקרנות בל"ל אשר פעילותן בשוק מתבססת על שורי שוק כלבר. קרנות בל"ל רוכשות כנראה חלק מהסחורה בלידר דבר המסביר לעיתים את גודל המחזורים. ביום המסחר הקודם פעל בשוק מנהל תיקי השקעות הפעיל בעיקר עבור התנועה הקיבוצית באיחוד הצפון. הרצע של 4334 ע.ב. במניות הסנה נקלט ב.ש. במחזור מלא של 17847 ע.ב. והזן כמובן מחזור מלא המעיד על המצאות רוכש בלידר. הרצע בסך 8190 ע.ב. במניות כלל תעשיות נקלט במחזור של 10097 ע.ב. וללא שינוי.

מגמת הפעילות בקרנות

השחיקה בקרנות נעה עד להיום בסביבות 6% בקרנות המניות. הפריון הגדול בקרנות המניות שייך לבנק דיסקונט בו נמכר כלשהו סך של 3 מליון דולר כנראה ע"י מוסד אחד או בודדים. קרנות הנאמנות אינן יכולות לדרשות לצמצן המשך שחיקה. זהי אמנם קביעה הנראית „בסוכנות", אך יש לזכור שכגודל הרכישות כך עשוי להיות גודל הפדיונות. ובעיה המרכזית שמפניה תעמודנה הקרנות היא בעיית האמינות. בעתיד הנראה לעין לא תוכלנה הקרנות לגייס הון מהציבור אלא אם תשתנה המגמה בשוק הציבור יידרע מאפשרות כשלון השקעתו באפיק סולידי.

הפעילות הצפויה בזמן הקרוב

שחיקת השערים הגיעה כנראה לתחתית, המצאותם של קונים פוטנציאליים בשוק יזועה והם עשויים להתבטא בהמשך המסחר אם יהיו הצעים. בלילה, מגמת הצעים אמורה להבלם בטווח הזמן הקרוב דבר העשוי לאפשר יציבות עם עליות שערים סלקטיביות. הפעילות במניות הקלילות פהות ברורה מבכבדות ותגובות השערים בהן תוכתבנה על פי הפעילות בכבדות. ראוי לציין שצפויה ירידה בביעוד הריבית המשולמת למפקידים בפקדונות שיקליים, דבר שלאור שחיקה בשוק עשוי להזרים מעט כסף לכיתון שוק המניות.

הפעילות באג"ח המדדיות והדולריות

מגמה מעודדת לחלוטין וחוסר כיוון ברור. ההצעים היו בהיקף ביניני וגרמו בדרך כלל לירידות קלות. עיקר ההצעים היו בסדרות הריכון והם משקפים נסיונות להחלפת פוריות בתוך סקטור הצמודים מכיוונם של הקרנות הסולידיות. אג"ח אפריקה שהתפקדו באותרונה בהצלחה גדולה ביותר ירדו ב־3.4% לערך בהיצע גדול.

טמפו מבקשת לפרות השקעה

חברת טמפו הודיעה אתמול כי היא נמצאת במו"מ „להחזר השקעתה" של קבוצת בנדהיים שהיתה אמורה להיכנס כבעלת שליש מהון המניות של טמפו המבוזנת. המו"מ מתייחס לגבי סכום של 5 מיליון דולר.

החברה פנתה לוועדת המיזוגים כדי לקבל אישור למיזוג מבשלת שיכר לאומית בטמפו.

חתימת יתר להנפקת אפריקה

להנפקת חברת אפריקה נרשמה חתימת יתר של פי 88.84 וכל משקיע יקבל כ־1.14 אחוז מבקשתו.

גדל הרווח באריה

הרווח הנקי של חברת אריה המסתכם בשנת 1985/6 ב־800 אלף דולר לעומת 560 אלף דולר בשנה הקודמת. מחזור המכירות של החברה גדל מ־4.3 מיליון דולר ל־6 מיליון דולר. הרווח למניה הגיע ל־0.22 סנט לעומת 0.15 סנט בשנה הקודמת.

מעבר מהפסד לרווח בגלי זהר

רווח נקי של 380 אלף דולר נרשם בחברת גלי זהר בשנת 1985 לעומת הפסד של 43 אלף דולר בשנה הקודמת.

• הכתב הוא יועץ השקעות

שערי מטבע חוץ ביום 25.6.86

המטבע	השינוי	בנקאיים: לאומי קניה	לאומי מכירה	המעולים קניה	המעולים מכירה	דיסקונט קניה	דיסקונט מכירה	העברות והמחאות: לאומי קניה	לאומי מכירה	המעולים קניה	המעולים מכירה	דיסקונט קניה	דיסקונט מכירה	שער יציג
1 דולר אירה"ב	+0.002	1.46	1.46	1.53	1.46	1.53	1.46	1.5053	1.4867	1.5024	1.4837	1.5053	1.4867	1.4955
1 ליש"ט	+0.011	2.21	2.21	2.32	2.21	2.32	2.21	2.2820	2.2539	2.2791	2.2508	2.2820	2.2538	2.2669
1 מארק גרמני	+0.005	0.66	0.66	0.69	0.66	0.69	0.65	0.6788	0.6704	0.6779	0.6695	0.6790	0.6706	0.6740
1 פרנק צרפתי	+0.001	0.20	0.20	0.22	0.20	0.22	0.20	0.2128	0.2102	0.2125	0.2099	0.2125	0.2098	0.2114
1 פורנט הולנדי	+0.004	0.58	0.58	0.61	0.58	0.61	0.65	0.6026	0.5952	0.6027	0.5953	0.6026	0.5952	0.5984
1 פרנק שוויצרי	+0.007	0.80	0.80	0.84	0.80	0.84	0.80	0.8278	0.8175	0.8284	0.8182	0.8278	0.8175	0.8222
1 בתר בלגי	+0.001	0.20	0.20	0.21	0.20	0.21	0.20	0.2101	0.2075	0.2103	0.2077	0.2101	0.2075	0.2087
1 בתר נורבגי	+0.001	0.19	0.19	0.20	0.19	0.20	0.19	0.1990	0.1965	0.1990	0.1965	0.1990	0.1965	0.1977
1 בתר דני	+0.001	0.18	0.18	0.19	0.15	0.19	0.17	0.1830	0.1808	0.1831	0.1809	0.1830	0.1808	0.1818
1 בארט פיני	+0.002	0.28	0.28	0.30	0.25	0.30	0.28	0.2923	0.2887	0.2923	0.2887	0.2923	0.2887	0.2984
1 דולר קנדי	+0.002	1.05	1.05	1.10	1.05	1.10	1.05	1.0869	1.0734	1.0866	1.0733	1.0869	1.0734	1.0796
1 דולר אוסט'	+0.014	0.93	0.93	1.02	0.96	1.03	0.97	1.0055	0.9931	1.0091	0.9966	1.0055	0.9931	1.0037
1 דאבר דרום אפ'	+0.006	0.47	0.47	0.52	0.35	0.59	0.36	0.5923	0.5850	0.5875	0.5803	0.5923	0.5850	0.5840
10 פרנקים בלגיים	+0.002	0.32	0.32	0.33	0.32

חברת העובדים מחפשת כלים חדשים לגיוס הון

משלימה הכנות לרה־ארגון במוסדות המנהלים

מאת חיים ביאור

חברת העובדים משלימה את ההכנות לקראת רה־ארגון במוסדותיה המנהלים. הוועדה המנהלת, המונה לא פחות מ־54 חברים, תצומצם לכדי 35 איש. המזכירות, שתפחה בשנים האחרונות ל־151 חברים, תוחלף במזכירות פעילה, שתמנה רק עשרה אנשים, ובידיה יופקד הניהול השוטף של חברת העובדים.

מזכיר חברת העובדים, רני רזוזליו, מסר אתמול כי הפרופ' גדעון שטיאט שוקד עתה על הצעת תוכנית לרה־ארגון במסה חברת העובדים, שתכליתו לחזק את הניהול המרכזי של המשק והמתרחיתי. רזוזליו גילה שחברת העובדים בחנה את האפשרות להקים גוף פיננסי שיפעל במקביל למערכת הבנקאית ואשר באמצעותו תוכל לגיים הון ממקורות שונים עבור התאגידים שבשליטתה.

רזוזליו הביע דאגה מהקשיים הכלכליים שבהם נתון המגזר התיישבותי־חקלאי ובמיוחד המושבים, שחלק מאידגניהם נתונים על סף פשיטת רגל ובכינוס נכסים.

מרצת חברת העובדים, שהתכנס ביום ראשון הקרוב – לראשונה לאחר שלוש שנים וחצי – תמתח ביקורת על כך שלא נמצאו התקציבים

דני רזוזליו. מודאג מקשיי ההתיישבות

ההסתדרותיים לחיזוקה של הנהלת חברת העובדים, מבחינת סמכויותיה ומבחינת האמצעים הכספיים, הכספיים והאנושיים.

בהצעת ההחלטה שגובשו לקראת כינוס המועצה בקיבוץ ספיים, נאמר, בין השאר, שיש לקשור כל תשלום תוספת שכר לעובדים בגידול מקביל בתפוקה. המועצה תמליץ להפסיק את הנוהג שלפיו הסכמי העבודה במגזר הציבורי חלים גם על המגזר העסקי.

הצעות ההחלטה מתריעות מפני שוק הון מולאם, שיעודי ריבית גבוהים וחוקי מיסים בלתי מתאימים המסכנים את המשק. החלטות אחרות קובעות ערכיות מוצרים וקביית שיותים ייעשו במידת האפשר רק ממפעלים של המשק ההסתדרותי; כל עובד חדש במשק ההסתדרותי יצבור השתלמות חינוכית־רעיונית בטרם יקבל קביעותו; יפותחו נסיונות חדשים בתחום הניהול העצמי שיתבטאו ברכישת מפעלים על ידי עובדיהם.

פרופ' סטנלי פישר:

המצב הכלכלי שביר; אין לצפות להגדלת הסיוע

מאת שלמה הרמלין

המצב הכלכלי של ישראל שביר ואין לצפות להגדלת הסיוע האמריקאי, אמר הפרופ' סטנלי פישר, יועץ כלכלי מיוחד למזכיר המדינה האמריקאי.

לדברי היועץ, אין בעולם את מה להצלחת התכנית ליייצוב המשק, סנעשתה ללא הארפה משמעותית בבצב האבטלה. יחד עם זאת, המצב לדבריו שביר ואם תיפרץ מסגרת השכר, לא ניתן יהיה להמשיך ולהחזיק את שערי החליפין ללא פיחותים.

פיחותים יגרמו להתפנה מחודשת של אי הוודאות, שרוחה בשנים שלפני הפעלת התכנית הכלכלית. לדעתו יש להמשיך ולצמצם את ההוצאה הממשלתית על מנת לפנות מקורות לצמיחה של המשק.

פרופ' פישר ציין כי, נטל המיסוי בדרום בארץ הוא מהגבוהים בעולם, אולם אם מוהדים את נטל המיסוי נטו, דהיינו ביטוי בגיבוי תשלומי העברה, נמצא כי נטל המס בארץ אינו מהגבוהים בעולם. להערות כלכלנים באוצר נטל המס ברוטו בארץ הוא כמיעוד של 50 אחוז. הנטל נטו לאחר גיבוי תשלומי העברה מתייצב על כ־15 אחוז מהתל"ג.

הוא הוסיף שלשערי הריבית הגבוהים במהלך הפעלת התכנית היה תפקיד הכרחי בתהליך הייצוב. כידוע, גם בחוות הדעת של משלחת קרן המטבע הבינלאומית, הודגשה עובדה זו.

פרופ' סטנלי פישר מבהיר, שאין לצפות להגדלת הסיוע האמריקני לישראל והוא מסביר זאת בקיצוץ בתקציב האמריקני, שעוגן בסידרת חוקים הידועים בשם חוקי „גראמהרודמן", ואשר מכתיבים קיצוץ הדרגתי של 50 אחוז מהסיוע האמריקאי בכל שנה, בחמש השנים הבאות.

הכנסות התיירות קטנו ב־80 מיליון דולר בינואר – מאי

מאת דויד מושיוב

אומדן ראשוני של מסדר התיירות של ההכנסות מענף התיירות בחודשים ינואר – מאי השנה, קובע כי חלה ירידה בשיעור 80 מיליון דולר לעומת התקופה המקבילה אשתקד.

בחמשת החודשים הראשונים של שנת 1986 באו לישראל 479,000 תיירים בהשוואה ל־592,000 תיירים שבאו בחודשים ינואר–מאי שנת 1985, כלומר ירידה בשיעור 19 אחוז. הירידה נובעת בעיקרה מהירידה הניכרת בתיירות מארה"ב בתוצאה מפעולות שדר שארדון נגד מסרות תיירותיות בתחבי תבל.

בהמלך החודשים ינואר – מאי 1986 הסתכמו הכנסות ישראל בתיירות בסך 330 מיליון דולר לעומת יותר מ־400 מיליון דולר בתקופה המקבילה בשנת 1985.

יצוייר, כי במשך שנת 1985 הסתכמו הכנסות ישראל מענף התיירות, בהתאם לנתוני הלשכה המרכזית לסטטיסטיקה, בסכום של 1.108 מיליארד דולר.

לעומת הירידה בתיירות מארה"ב, יש עליה ניכרת בתיירות טיסות הסכר לאילת. בחודשים ינואר – מאי השנה באו לאילת בטיסות סכר תיירות 37,300 תיירים בהשוואה ל־28,800 תיירים שבאו בטיסות שכר יציאות לאילת בתקופה המקבילה בשנת 1985, כלומר עלייה בשיעור 30 אחוז.

בתשובה על שאלת סופר „דבר" אמר אתמול שר התיירות אברהם שריר, כי לאחרונה יש עצירה מסמעותית של ביטולי תיירים מארה"ב לישראל ומצד שני יש תחילה של חידוש הזמנות של תיירים מארה"ב לביקור בישראל. שני גורמים אלה מהווים מעין ראשיתו של מפנה באשר למצב התיירות מארה"ב.

יציבות בשוק מטבעות הזיכרון

מאת אריה לינרבאום

על־אף הירידות במחירי המתכות, במיוחד הזהב, לאחר הרגיעה במהומות ברוום אפריקה, לא היתה כל השפעה על שוק מטבעות הזיכרון במתכות היקרות בארץ. מחירי המטבעות נקובים בדרך כלל בדולרים וזו כעין הצמדה למחירים המקובלים זה זמן רב, עם תנודות קלות ביותר שמקורן בעיקר בהיקף ההיצע והביקוש ולא בתנודות עולמיות של המתכות.

כללית, השוק רדום למרי והביקושים מעטים, כך גם ההיצעים, כך שבידי המחזרים לא מצטבר כל כלאי ואין עליהם לחץ להוריד או להעלות מחירים.

התעשיה קולטת מעט מטבעות כסף, במיוחד אלה העסרות במחירי עלות המתכת. בדרך כלל רק המטבעות הפגומות מועברות ליציקה והוטבות לתעשיית תכשיטים. מלאי המטבעות שבידי הציבור קטן, אולם כיוון שאין ביקורת על כך, מונחה השוק על־פי הנתון הבסיסי של כמות והצעה המקורית ואחר־כך היקף הביקוש והמיצע.

אילו ניתן היה לקבוע את כמות המטבעות שנמצאות פיזית בידי המשקיעים או האספנים היה צריך, הא', להתיחס לגבי כמה מן המטבעות כאל פרטים בודדים לגמרי. אולם, כאמור, אין מידע כזה ואין לכמות המעטה של מטבעות מסוימים כמעט כל השפעה על מחיריהם בשוק.

הלוואות לתקופות ארוכות בבינ"ל

מאת מסדרי הכלכלי של „דבר"

הבנק הבינלאומי הראשון יצא במבצע חדש: הלוואות לפי בחירה של סוג ההלוואה, מועדי החזר ההלוואה וגודלה של ההלוואה. לקוחות הבנק הבינלאומי יוכלו לבחור בהתאם לצרכיהם ואפסרויותיהם את ההלוואות השונות בסכומים של 5,000 ש"ח ועד 25,000 ש"ח. כל ההלוואות הן בתנאים מוקדמים בהשוואה להלוואות הנתונות במשק מבחינת נפח, זמינות, מחיר, ומשך ההלוואה.

★ הלוואה לא צמודה בריבית של 1.75% מעל לריבית הבסיסית („פריים" + 1.75%). ההלוואה היא לתקופה של עד 15 חודשים. (הריבית הבסיסית כיום היא 11.25%).

★ הלוואה צמודה למדד בריבית של 0.9% לחודש (ריבית אפקטיבית של 11.35% לשנה). הלוואה זו תיתתן לתקופה של עד 60 חודש (חמש שנים), אך ניתן לקחת הלוואה צמודה למדד גם לתקופות של 36 ו־48 חודש.

★ הלוואה דולרית בריבית של 1.5% לחודש (ריבית אפקטיבית של 19.56% לשנה לתקופה של עד 24 חודשים.

הבינלאומי אומר כי התנאים שבהם מציע הבנק את ההלוואות הם נוחים ביותר בהשוואה למחירי ההלוואות הנהוגים במשק. על הלוואות שקליות לא צמודות בסכומים אלה נהוג לשלם כיום ריבית של 2% עד 3% מעל לריבית הבסיסית, הן ניתנות לתקופה של שנה. הלוואות צמודות למדד ניתנות בריבית אפקטיבית של 13.8% לשנה, ואילו הריבית האפקטיבית השנתית על הלוואות דולריות היא 25% – 27% בהתאם לגודל ההלוואה.

ההלוואות שמציע הבנק הבינלאומי הן ללא כל עמלה, לתקופת זמן מוגדרת וההחזרים יבוצעו בתשלומים חודשיים.

חברות הביטוח מבקשות ביטוח משנה ממשלתי לביטוח דירות

מאת סופרי הכלכלי של „דבר"

איגוד חברות הביטוח מציע לבטח את רוכשי הדירות באמצעות הקמת חברה מיוחדת שתקבל ביטוח משנה מהממשלה. הצעת האיגוד הועברה לידיעת משרד השיכון והבינוי ועדות חוקה של הכנסת המטפלים עתה בנושא.

איגוד חברות הביטוח מציין בהצעתו כי לצורך מתן ביטוח לרוכשי דירות ישראל חברות לקבל אישור מיוחד של הממונה על חברות הביטוח באוצר. לנציגי האיגוד הוסבר כי מתן רשיונות על ידי משרד האוצר ייעשה לאחר שיסתכמו תנאי הביטוח.

בהצעתו מציין איגוד חברות הביטוח כי קבלת ביטוח משנה של הממשלה הינה הכרחית, מאחר שיקשה על החברות לקבל ביטוח משנה לביטוח דירות בחו"ל. צמצום ביטוח המשנה של הממשלה יתאפשר לאחר נסיון של כמה שנים, שיאפשר להציג לפני מבטחי המשנה בחו"ל תוצאות טבירות של ביטוחי הדירות.

על פי הצעת איגוד חברות הביטוח יש להעדיף הקמת חברה משותפת לחברות הביטוח שתפעל במתכונת של חברת „אבנר". ביטוח הדירות יהיה חובה, כדי להבטיח פיזור מלא של הביטוח בין רוכשי הדירות ועל מנת למנוע מצב, שהביטוח יינתן רק למקרים הקשים.

הפרמיה הנדרשת לתתן ביטוח צמוד לרוכשי דירות מוערכת בין 2 ל־3 אחוזים.

„איכות" השלישה את שווייה תוך חצי שנה

מאת דויד שרביט

חברת „איכות" המבקשת לגייס בבורסה כמיליון דולר תמורת 25 אחוז מניות החברה שילשה את שוויה בתקופה של כחצי שנה, מאז נכנסו אליה הבעלים החדשים בראשות „ישום". הגידול בשווי החברה קיבל כבר הכשר של חברת „בטוחה", מקבוצת „כלל", המיועדת לשמש כחתם להנפקה.

בספטמבר 85 הצטרפו לקבוצת המייסדים בחברה שלושה בעלים חדשים: ישום, עליה רוטברד ואבי סיומקין. רוטברד הצטרפה לצוות הניהולי, ישום וסיומקין נכנסו כמשקיעים. מעניין לראות כיצד צמח ערך השקעתם מאז שנכנסו לחברה.

„ישום" השקיעה ב„איכות" 250 אלף דולר, מזה 100 אלף דולר תמורת מניות ו־150 אלף דולר כהלוואות בעלים. תמורת השקעתה קיבלה „ישום" 20 אחוז ממניות החברה. בטרם ההנפקה לציבור יגדל ערך ההשקעה של „ישום" ל־600 אלף דולר. השקעתו של סיומקין בחברה נעשתה בתנאים דומים תמורת 10 אחוזים ממניותיה. לשם השוואה: חברת הסקסכ"ל „עמק" שגם לה 20 אחוז מהמניות השקיעה באיכות כ־1.5 מיליון דולר שגם הם ירדו שווים במרוץ ההנפקה 600 אלף דולר.

למעשה הקפיצה בערך ההשקעה של „ישום" גבוה עוד יותר. הלוואות הבעלים שהשקיעה בחברה יוחזרו לה במשך 5 שנים מהשנה הנוכחית ואת אם תגיי החברה יאפסרו זאת על פי החלטה מיוחדת של מועצת המנהלים של החברה (תנאי זה נקבע על ידי החתם להנפקה).

מה קרה בחברה מאז נכנסו אליה הבעלים החדשים שהגדיל בצורה משמעותית כל כך את שוויה?

עליה רוטברד אומרת כי כאשר נכנסה לחברה היתה „איכות" במצב נזילותי מחוה. הניהול היה גרוע בתקופה, שבה גם ניהול טוב, בתנאי הייפר־אינפלציה שהיו במשק, לא הבטיחו רווחיות. פיחות „תפס" את החברה עם בלאי גדול, המצב הפיננסי היה קשה, הוצאות הניהול אבן כל כל הרוחים, הגבייה היתה בשפל ההוצאות היו מנופחות.

מאז נכנסה קבוצת הבעלים החדשה לחברה, והכנס לחברה הן נוסף, נעשתה פעולת גבייה מזורזת בקרב הלקוחות, צומצמו ההוצאות וחל שיפור ניכר במצב הפיננסי. כתוצאה מכך החברה עלתה על פסים של רווחיות. מסיבות תשקיף ההנפקה שהוגשה לבורסה עולה כי ברבעון האחרון של שנת המאזן 1985/86 היה לחברה רווח של למעלה מ־300 אלף דולר, שאיפשר להציג רווח שנתי של כ־150 אלף דולר.

האם הרווח הרבעוני של סוף 1985/86 מייצג את הרווחיות הפוטנציאלית של החברה? נראה כי ברבעון זה היו גם הכנסות חד־פעמיות גדולות כתוצאה מגביית הכנסות שהתנתו כעבר. היקף ההכנסות השנתי של החברה נשאר ברמה של כ־5 מיליון דולר.

הכשר מקדים לשווי של „איכות" צפר כבר בהנפקת „ישום". חלקה של „ישום" ב„איכות" (20 אחוז) מוערך ב־600 אלף דולר וצפויה לכך הכסכה של תחנה „ישום, בתכם גם של בנק הפועלים.

מזג האוויר ביעדי הטיסה החשובים של סווייסאיר

אמסטרדם	17 – 9 מעונן
מאי איידס	20 – 8 מעונן
הלסינקי	10 – 6 מעונן
הונג קונג	23 – 24 גשום
דינהי	19 – 10 בהיר
רומה	28 – 8 מעונן
טוקיו	18 – 15 מעונן
מורנגטן	19 – 7 מעונן
יוהנסבורג	24 – 9 בהיר
לונדון	15 – 10 מעונן
לוסאקה	27 – 15 בהיר
נאירוبי	30 – 10 בהיר
מנטרראל	19 – 8 מעונן
ניו־יורק	20 – 10 מעונן
מאן פאולו	24 – 17 מעונן
פאריס	19 – 11 בהיר
פרנקפורט	21 – 10 מעונן
ציריך	21 – 12 מעונן
ריו דה ז'נרו	32 – 22 מעונן
ירושלים	16 – 13 מעונן
שיקאגו	26 – 10 מעונן

swissair

מיקבצי הון / ש. חזנבלום

מינהל תקין

א. המשנה למנכ"ל המוסד לביטוח לאומי יגאל בן־שלום פרש מתפקידו, צריך לאחל לו הצלחה בדרכו ולהודות לו על שירותו הציבורי המסור. כיוון שהמוסד לביטוח לאומי אמון על התנהגות נאותה עם עובדיו החולם בתנאי הפרישה להעניק לבן־שלום: 3 חודשי שכר נוספים ונסיעה במימון מלא לחו"ל. מנכ"ל המוסד ניסים ברוך הסביר שהנסיעה לחו"ל משלבת בתוכה עבודה. ניסים ברוך שראה עצמו כמועמד לנגיד בנק ישראל ממשיך במסורת – „פיצויים כאות נפשך", כמעט בסיגנון רסקו הידועה לטוב. אם בן־שלום פרש ועוזב איזה ענינים מקצועיים יש לו ללמוד בחו"ל, מדוע מחליפו לא יעסוק בהם במקומו, ברור לפיכך שזוהי הסבה כספית. לאן נגיע אם משנה למנכ"ל ממשלתי מקבל בהסכם פרישתו פיצוי כספי בנסיעה לחו"ל, ממנכ"ל המוסד עוד עשוי לקבל זכות לקנות ב„פרי דיוקי" בחינם, ממנכ"ל אחר יקבל רכב חינם והשלישי זכות בארוחות חמות. כל זאת כמובן במסגרת מינהל ציבורי תקין, שדווקא המוסד לביטוח לאומי אמור ובדרך להפגין בהתנהגותו כגוף ממלכתי. מחד ומעלה ספיקות ושאלות.

ב. המנכ"ל לשעבר של מפעל מנועי בית שמש זכה לקבל פיצוי כספי מיוחד בסך של $12000, מברוק, שיהיה בריא עליו שמח וטוב לב. עזרא יסודי המנכ"ל לשעבר דרש תנאי שכר גבוהים מהמקובל בחברה ממשלתית וקיבלם באישורים „מסתוריים" של מנכ"ל האוצר והיועץ המשפטי באוצר. שניהם אנב מכחישים שניתן אישור שכזה, הכסף כמובן שולם. זה שמנועי בית שמש קבודים תשע אמות בארמה ולא רואים שקל אחד רווח – מילא, זה שמנועי בית שמש עשויים להסגר ועימם וחצי בית שמש עלולה להיהפך מובטלת – מילא, זה שהמינהל התקין לא בדיוק עומד במיבחן המציאות – מילא, הכל היה מילא אילו מנועי בית שמש בניהולו של ה"ה עזרא יסודי היו עומדים במבחן הניהול והחצלחה הכלכלית.

הגיע זמן כנראה לקרוא לילד בשמו – חריגות שכר והטבות מעבר להסכמי עבודה מתוקנים. אולי כראי מהיום להכניס בסעיפי הפיצוי משהו בסיגנון – אישור לדוכני פלפל, דיכין למניות, אישור להדרות מזיקים או סתם תשלום מזומן קסן ומכובד. סוף סוף הלוא מדובר באנשים בכירים וחשובים במשק הישראלי. דומני שבימים טרופים אלה הגיע הזמן שישרור מעט סדר בשירות הציבורי. היפה שעה אחת קודם.

המועצה לצרכנות

יו"ר המועצה הישראלית לצרכנות עו"ד דב ברזילי התפטר מתפקידו במחאה על ששר התעשיה והמסחר אריאל שרון באמצעות נציגו באגף המינויים ישראל כץ מינה שורה של אנשים לא מקצועיים מתומכיו כחברים במועצה. פלא בעיניינו מדוע חבר מרכז מפלגה ממוצע צריך חברות במועצה לצרכנות? מה זה נותן? אפשר לייבא בשר ובהל בזיכיונות מיוחדים בגלל היותך חבר מועצה, לך תדע ותבין.

במקומו של ברזילי מונה ה"ה שמעון משה סמנכ"ל שירות התעסוקה, יועץ לשר העבודה הרווחה וכמובן חבר חירות מכובד.

שמעון משה לומר כיום מדעי המדינה באוניברסיטת בר־אילן, יפה מאוד בהתחשב שזוהי הכשרתו המקצועית העיקרית וזהו הקודם והעתידי היחיד באמתחתו. מקובל מימים ימימה שבראשות המועצה לצרכנות יעמוד אדם בעל כישורים מקצועיים מוכחים ובעל הכרה בתחומו, כמו כן מקובל שדווקא תפקיד מסוג שכזה אינו מינוי פוליטי אלא להיפך מינוי ציבורי מכובד ומקובל. שרון וכץ החליטו על מסגרת עבודה של אף שעל לא יוחזר. דהיינו כל מינוי אפשרי שבסמכותנו נאיישו באנשי חרות תומכינו, ולא משנה מהו התפקיד ומהי הכשרתו של המועמד.

עד כאן סיפור מוכר וידוע, מה שמפליא זה מדוע חברות במועצה לצרכנות „נחשבת" בעיני חברי מרכז חרות? מה יש בג'וב כזה? עפ"י הסמועה מדובר כנראה במינויים בדרג השני, דרג זה אינו מכובד כמו במינוי של חברה ממשלתית או לחילופין במינוי שיש בו פוטנציאל. זהו מינוי של כבוד המאפשר לחבר הנאמן לטפוח על כדמו בהנאה כשהוא מספר לסכניו שחזר מישיבת המועצה העליונה לצרכנות, נשמע מרתק. החבר הנאמן מקוזה כמובן למינוי מכובד יותר בעתיד, במסגרת תקותו הוא יצעק – אריק מלך ישראל וילטף באהבה את ישראל כץ האיש שעל ברזי המינויים למינוים. ככה נראה השירות הציבורי התנדבותי אצלנו ואני מתחיל לצחוק מרוב עצב, ממש מצחיק עד בושה. תחשבו שה"ה שמעון משה לומר מדעי המדינה והוא עוד יגיע לגדולות, אין ספק שעתידו לפניו ותלך המועצה לצרכנות לעזאזל. כיוון שאני למדתי פסיכולוגיה והגשתי מועמדות לתנועת החרות אולי יעמו אותי לחבר במועצת מנהלים כלשהי?, לא יפה לקפח חבר מרכז פוטנציאלי.

עניינים שבשיגרה

א. ח"כ רמון צוטט כמי שמודיע – „ההתנגדות לדיסקונט מרוחב גם כאשר ישמש כתתם". הכוונה הברורה היא לכפות על רקנטי את ישום ועדת בייסקי. יש במלחמה הציבורית למען פיזורו רקאנטי משום משב רוח מרענן. הדגלנו בעבר בציבור ישראלי אפאטי לחלוטין ואפילו עייף לנגדי ממימוש רצונו. הפעם בניגוד לעבר מתחילים הציבור ובחדי העם ללחוץ מעט, ויש לברך על תופעה מסוג זה העשויה להביא תפנית בהתייחסות העם למתרחש סביבו.

ב. מבטחים הגיעה להסדר בספי עם חיים שיף לגבי מלון דיפלומט בת"א. מסתבר ששיף חייב $220,000 למבטחים והבטיח לשלמם עפ"י הסדר מיוחד. אנשי מבטחים מאמינים שחיים שיף יעמוד בהתחיבויותיו, אני מטבעי ספקן לא קטן ולפיכך לדעתי עוד יהיה המשך לסיפור החוב הזה. הלוואי שאתבדה.

ג. תענוג לקרוא שלמפעל ורד הגליל ליצור שוקולד ישנו הסכם יצוא בסך של 10 מליון דולר, מתנת פתיחה יפה במיוחד למפעל בצפיריו האשנים. מידיעות בעיתונות למדנו שאנשי עלית הולכים להשקיע הון עתק במלחמת פירסום עם המפעל החדש. תמהני מדוע אנשי עלית מתאמצים להלחם בשוקלד חדש ובמפעל חדש במקום לשפר את תוצרתם שתהיה בת תחרות ולא בת פירסום. פירסום יפה עד שמגיעים למוצר עצמו, כראי שהמוצר עצמו יהיה טוב בהרבה ממתחרהו ולא על בסיס הוצאות פירסום בלבד.

ד. שותקה ועדת המנכלים לאזורי פיתוח. הקימו ועדה כדי לעזור לאזורי פיתוח במצוקה. ה"ה פורר החליט לפרוש מהשירות הממשלתי ויחד עימו משותקת הועדה ואינה פעילה. מישהו במשרדים הממשלתיים צריך היה לחשוב על הפעלת הועדה באופן סדיר, תוך מניעת הפסקת פעילותה עם פרישתו של אחד מחבריה. מתראי שאזורי הפיתוח זוכו לתשומת לב מלאה יותר סכידוע מצדי בשפל מעמיק.

ה. פרופסור דוד ששון מומחה בעל שם לנושאי הביטוח הודיע – שמספר חברות ביטוח גדולות בארץ עלולות לפשוט רגל. ענף הביטוח מצוי בתחרות פרועה, באיחודי חברות מוזרים והתנהגה פעילויות שתועלתן בספק גמור. נראה לנו שדרושה ראורגניזציה בענף והתרענו על כך מספר פעמים רב במדור זה. מישהו מקשיב?

הלוח הכללי | ידיעות אחרונות | הלוח הנפוץ ביותר | דבר

דרוש
מנהל בחברת תכנה
המתמחה במחשבי I.B.M
בעל ניסיון רב בשיווק ותיכנות
המועמדים בעלי כישורים הנ"ל מתבקשים לפנות בכתב בצירוף קורות־חיים לת.ד. 3347 תל־אביב
(סודיות מובטחת)

משרד החינוך והתרבות
המחלקה לחינוך מבוגרים
לשכת מחוז ירושלים
דרוש
מנהל לאולפן עציון בירושלים
דרישות והכנה:
תואר אקדמי בהיגוך או בבדיי הדוח
נסיון של לפחות 5 שנים בחינוך מבוגרים
הבחלת הלשון העברית לעולים.
נסיון בניהול, בארגון ובהדרכת מורים.
בדבר מרצים נא לפנות – אל
לשכת מחוז ירושלים
המחלקה לחינוך מבוגרים, רח' מטילא 20
טלפון 02-238608, עד ה־20.7.86

דרוש
מבקש/ת לבית מלון בצפת
חדש
מבה עצמאי
טל: 069-723832, 069-72555

חשב/ת שכר
• נסיון לשפות 3 שנים
שעות העבודה
8.00-16.00 בכל ל
רצי יוצ מבוגרים
9223283

הלוח הכללי

קצין יבדוק מחדל ההצתה של 40 תיקים במחלק ההונאה במשטרת ירושלים

מאת אוריאל בן־עמי,
סופר „דבר"

במשטרת ירושלים יסונה בכל הנראה קצין בדק לבדיקת האחריות למחדל הצתת עשרות תיקים במחלק ההונאה שלשום לפנות בוקר. המשרד נמסא ברחוב שלום צין במרכז העיר.

אתמול סמוך לשעה 5.30 לפנות בוקר הגיע למקום הנוקר שאלתיאל האלף וגילה כי עשרות תיקים הוצאו מגבדותיהם והוצתו על שולחן המשרד.

במשטרת ירושלים חושדים כי שני אנשים לפחות היו שותפים למעשה. לאחר שנכנסו את סודב חלון המשרד, נכנסו פנימה וחדרו תיקים מסויימים להצתה. הם שרפו כ־70 תיקים שהם כ־40 אחוז מכלל התיקים של מחלק ההונאה. במשטרת ירושלים התריעו כבר פעמים אחדות כי מחלק ההונאה אינו מוגן כראוי ואף אין בו מערכת אזעקה. על פי הערכת קציני משטרה ידע הפורצים כי המקום אינו מוגן.

התיקים שהוצתו כוללים מעשי ריקוי רבים ולטענת חבר משטרת ירושלים אין מדובר בתיקים בעלי אופי ציבורי. במשטרת ירושלים אין לפי שעה כיוון לחקירה ולא נעצרו כל חשודים. על פי הערכת הנוקרים מדובר בחקירה קשה שהמשטרה תתקשה לפענחה. אתמול ביקרו במקום מפקד המחוז הדרומי ניצב רחמים קומפורט ומפקד משטרת ירושלים תת ניצב חיים אלבלדס כדי לעמוד מקרוב על המחדל שהתגלה.

ד"ר יואל קב, המומחה להשוואות כתב מ„רמבי"ם" שליחה לפני שבוע את מכתה לדי מקרית חיים, הוקמה להשתלה, לבית החולים בפיטסבורג, חזר שלשום לארץ. לדבריו עברה מכתה בדיקות וטיפול דפואי והיא ממתינה עתה לתורם מתאים. היא ממשיכה לאבד ממשקלה וטובלת מחלשה.

תיקים משטרתיים שרופים במחלק ההונאה במשטרת ירושלים
(צילום: רחמים ישראלי)

ביהמ"ש: אביטן לא התכוון לבצע פיגועים אלא למכור נשק למחבלים – נידון ל־7 שנים

(ע). - „אין להגזים בחומרת העבירה אותה ביצע האשם. הוא ניסה למכור נשק למי שחשב שאמיתי כי הוא חבר בארגון חבלה. אך למזלו ולמזל העם והמדינה, האנשים שאיתם התקשר לא היו אלא סוכני משטרה" – קבע בית המשפט המחוזי בתל אביב בגזר־דינו של דוד אביטן, שהואשם בניסיון למכור נשק לארגוני חבלה ובהכנות לבצע בשורותיהם פיגועים בישראל. השופטים בדיר על אביטן שבע שנות מאסר בפועל, לאחר שהרשיעוהו בחלק מהאשמות שהועלו נגדו.

אביטן, בן 27, מתל אביב, הואשם בכך שהציע עצמו בסתמבר 1985, תמורת שכר, להניח פצצות במקומות רכזת כגון שוק הכרמל. הוא פנה, לטענת התביעה, לבני מיעוטים בארץ ומכר להם על נכונות זו, בבקשה „ליצור קשר עם האיר". תכנונו נודע למשטרה, אמר בסרב הראשון, וסוכני משטרה שנשלחו אליו הציגו עצמם כנציגי האיר.

אביטן הואשם, כי הציע לסוכנים, בין השאר גם להחנות מכונית תופת וכה 100 ק"ג חומר נפץ ליד תחנת משטרה. כן הציע למכור נשק ישראלי לסוכן שנפגש עמו, אלא שבמהלך מו"מ זה נעצר בידי בלשי המשטרה והובא לבשפט.

התובעת עו"ד זהבה נקדימון, סיפרה במהלך המשפט, כי אביטן הוא בדכן סמים קשים ובמהלך קשריו עם ספק סמים, הופגש הנאשם עם סוכן משטרתי מבני המיעוטים. הסוכן הצליח לדחבר את אביטן, ובשיחה ביניהם, שהוקלטה בהסתר, הביע הנאשם נכונות לספק לסוכן „עזרי", אקדחים ורימונים וכן הביע נכונות לבצע פיגועים, תמורת תשלום נאות. מאחר יותר נפגש עם סוכן נוסף.

הסיגנור, עו"ד צבי לידסקי, דחה את האשמות הללו, והיה מוכן רק להודות בכוונת נשק שלא כדין.

במהלך הדיון הסכים סיגנור לכך שאם בית המשפט יגיע למסקנה, שאביטן אמנם התכוון למה שאמר לסוכני המשטרה, יש להרשיעו בעבירה של ניסיון לקשור קשר.

בית המשפט, בהרכב הנשיאה חנה אבנור והשופטים ישראל גלעד ויוסף גולדברג, הגיעו למסקנה, שלנאשם לא היו כוונות לבצע פיגועים בישראל בעת מגעיו עם סוכני המשטרה. אך כוונותיו היו למכור נשק. לפיכך הרשיעו אותו בניסיון לסייע לאויב, ניסיון למגע עם סוכן זר, ניסיון לקשירת קשר לבצע פשע, ונשיאת נשק שלא כדין וגזר עליו כאמור שבע שנות מאסר.

השיבושים ב„ציקלון" עלולים להחריף; תסיסה ב„אורלייט", ב„אורדן", ב„חירות"

מאת חיים בראור,
סופר „דבר" לענייני עבודה

ניסיון של מזכיר הסתדרות עובדי המתכת, יצחק גלעדי, להביא לסיום העיצומים במפעל „ציקלון" לייצור הליקופטרים האביזרי תעופה בס־מיאל – נכשל אתמול. העובדים מאיימים להחריף את השיבושים בעבודה לשבוע הבא.

העיצומים ב„ציקלון" פרצו לפני יותר משבועיים, במחאה על פיטורי שליש מ־600 עובדיו. הסתדרות עובדי המתכת מסרבת לתמוך בעיצומים ואינה מאשרת לעובדים דמי שביתה.

אתמול נאותה הנהלת המפעל להגדיל את פיצוי הפרישה ולבצע שינויים ברשימה השמית של המפוטרים, אך ועדי העובדים הבהירו כי אינם מסתפקים בכך.

★ ★ ★

במפעל „אורלייט" לייצור פלסטיקה משוריינת בנס־ציונה הכריזו 200 העובדים על סכסוך עבודה, באישורה של מועצת הפועלים בעיר. הם תובעים תוספת שכר בשיעור שנתי של 15 אחוז, הוספת שתי דרגות לסולם השכר, קיצור משך השהייה מדרגה לדרגה וכן שיפור בתנאי הבטיחות במפעל, הטוסק בחומרים רעילים.

תסיסה ניכרת בקרב העובדים במפעלי „אורדן" ליציקה ועיבוד שבבי בנתניה וחצור הגלילית, על רקע דרישת העובדים שיוצגו בכל מפעל אמבולנס צמוד בגלל ריבוי תאונות העבודה. ההנהלת „אורדן" נענתה עקרונית לדרישת העובדים אך טרם יישמה את הדבר.

★ ★ ★

ועד העובדים בחברת „חירות" השייכת ל„מולל בונה", הודיע להנהלת הקבוצה כי יתנקה מגע עמה ולא ישתף פעולה בביצוע תוכנית ההבראה, אם לא יבוטלו מכתבי פיטורים ששלחה ל־36 מעובדי החברה, ללא תיאום עם הועד. אתמול כונסו בחברה אסיפת הסברה וי"ר הועד הארצי של עובדי „חירות", יגאל גרינשטיין, ביקש את התערבותו של ידי"ר האגף לאיגוד מקצועי בהסתדרות, חיים הברפלד, למען ביטול הפיטורים.

★ ★ ★

מלון הפאר „שרתון" בתל־אביב עומד לפטר 60 מעובדיו ולסגור שלוש קומות, עקב השפל בתיירות האמריקאית שהביאה לתפוסה נמוכה בחודש. לפי הצעתה של מועצת פועלי תל־אביב, יעברו עובדי האחוזקה במלון לשבוע עבודה מקוצר, כדי להמנע מפיטורים נוספים.

איש „כך" הקוויר – השופטת הורתה להגיש לו מים

מאת יעל פישביין, סופרת „דבר" לענייני חינוך

פרקליטו של רב תבורי שכר בלש פרטי כדי להוכיח שהקובל נגדו הוא איש תנועת „כך". במהלך בירור קובלנה פלילית שהגיש תושב פתחתקוה, עצמון רוזנברג, נגד ראש הישיבה רב תבורי על שסטר לו בשבתרבות שנערכה בשנה שעברה בפתחתקוה, טען רוזנברג בפני השופטת עדנה בקנשטיין כי הוא אינו חבר תנועת „כך".

פרקליטו של תבורי, עו"ד אברהם אורן, שכר בלש פרטי ובמהלך המשפט שנערך שלשום הציג פתק ובו שני מספרי טלפון שרשם השבוע רוזנברג במשרדי „כך" בתל־אביב לאדם שבא להצטרף לתנועה. במשפט התברר כי אותו אדם היה הבלש הפרטי שנשלח על־ידי בא־כוחו של תבורי. כשהוצגה עדותו של הבלש החוזר רוזנברג וביקש להפסיק את חקירתו. השופטת צוותה להגיש לו כוס מים אולם לא נענתה והורתה להמשיך בחקירה. תבורי אמר בעדותו כי לא היתה לו בדיקה אלא לסטור לרוזנברג לאחר שקרא לו „פאשיסט, נאצי אנחנו נראה לך מה שנעשה לסיפוסים כמוך כשכנגא יעלה לשלטון".

ביחוד התביעה עדיין לא הסתיים.

בכיר במשרד התיירות בבירה חשוד בקבלת טובות הנאה

(ע). - מנהל מחלקת ביטוי בבמים, אפסנאות ומשק במשרד התיירות בירושלים, נעצר בחשד בקבלת טובות הנאה, ואתמול הואורך מעצרו בחמישה ימים בפקודת בית משפט השלום בתל אביב.

החשוד הוא ליאון רנצקי (63) מירושלים. הוא חשוד, כי בעת שהיה ממונה על עבודת קבלנים שעבדו עם משרד התיירות, קיבל מהם טובות הנאה תמורת מסירת מכרזים לידיהם. כן קיים חשד כי גנב רכוש מהמשרד ולקח ציוד של המשרד לביתו. מלבד זאת נחשד רנצקי בהפגש עם עדים ביסיון לשבש את מהלך החקירה נגדו.

שופט השלום עמיקם פיאלקוב כתב בהחלטתו: „מעשים מסוג זה גורמים כאן יום יום ושעה שעה למעצים של „אנשים קטנים". מדע אישא לנקום יחס אחד כלפי אותם מעשים כאשר הם נעשים על ידי „גדולים"! משך שנים ארכה הערכה תשומת הלב הציבורית בעבריינות הבוצעת על ידי בני שכבות מצוקה והתוצאה היתה שבני שכבות מבוססות, לרבות אנשי שרדה וציבור, ראו עצמם בטחים וחשבו שלא יאנה להם כל רע, עד שהרשו לעצמם לחיות במערכת נורמטיבית מתידנית מאד הרגו מנורמות שהם עצמם קבעו".

סניגורו של רנצקי עו"ד ראובן בר חיים, טען בפני בית המשפט כי מרשו עובד מדינה מסור במשך 21 שנה ואף זכה במהלך עבודתו בתעודות „עובד מצטיין". הוא טען כי השלב הממשי בחקירה הסתיים למעשה ואין צורך להמשיך ולהחזיק את מרשו במעצר, בפרט נוכח העובדה שהוא אדם בא בימים. השופט פיאלקוב דחה את הטענות ההולכים, כאמור, על המשך המעצר, כדי לאפשר למשטרה להשלים את השלב של חקירת העדים, ללא הפרעות אפשריות מצידו של החשוד.

תביעה לייקור שעות עבודה במוסך ב־30 אחוז

מאת אריה ארז, סופר „דבר"

תביעה להעלות ב־30 אחוז מחירה של שעת עבודה במוסך העלה איגוד המוסכים לקראת האסיפה הכללית של חבריו, המתכנסת ביום א' הקרוב: האסיפה עלולה לדון בהצעה להשבית את הענף, אם לא תיענה תביעתו.

מחיר שעת עבודה במוסכים הוקפא עם הנהגת תכנית הייצוב הכלכלית לפני שנה. לדברי האיגוד חלה מאז עליה של 40 אחוז בהוצאות, אולם למוסכים אושרה התייקרות של 10 אחוזים בלבד, במקום 15 אחוז, שהמליץ משרד־התחבורה.

הנהלת איגוד הביעה באחרונה למשרד־התחבורה לבטל את הפיקוח על תעריפי המוסכים או לקבוע סל תשומות חדש, נודע, כי המשרד שוקל את ההצעות.

נטישה מואצת של רוקחים מקצועיים

מאת דנקה הרניש, סופרת „דבר"

בתקופה האחרונה הולכת וגוברת נטישה רוקחים מקצועיים את השורותים הציבוריים בשל תנאי שכר ועבודה ירודים – על כך התריע ד"ר איגוד הרוקחים השכירים אברהם מורנאו.

הרוקחים המתפטרים ממוסדות ציבוריים מקבלים, על פי רוב ללא בעיות, עבודה בבתי מרקחת פרטיים, הזוקוקים לתוספת כוחות מקצועיים המציעים תנאי שכר משופרים. הנטישה כבר פגעה מאד בשרותי הרוקחות הממשלתיים ובקופת חולים הכללית. בזמנו הודה דובר קופת חולים, כי המוסד מתקשה לקבל רוקחים חדשים לעבודה.

לדברי מורנאו, בגלל המחסור בכוחות מקצועיים החלו במוסדות ציבוריים לקבל לשרותי רוקחות אנשים בלתי מקצועיים. הוא הזהיר כי אם משרד הבריאות וקופת חולים הכללית לא יטבאו פתרון מהיר, „לא נוכל להמשיך להחזיק את בתי המרקחות בבתי החולים ובמכוני קופת חולים".

במשטרה: 1500 עוזבים כל שנה, 1700 מצטרפים

מאת נתן רזני, סופר „דבר"

ראש אגף החקירות במטה הארצי, ניצב יגאל מרקוס, התריע אתמול על מחסור חמור בחובבים כלכליים בפרקליטויות, דבר המקשה על העמדתם לדין של חשודים בעבירות כלכליות.

בהרצאה שנשא אתמול בפני פורום איגוד חברות הביטוח אמר כי המחסור בתאי כליאה משפיע באופן תת־הכרתי על השופטים: הם „מעדיפים לגזור עונשים על תנאי ולא עונשים בפועל! דבר זה מקשה על עבודת המשטרה בטווח הארוך".

מרכוס התייחס אתמול לבעיית כח האדם במשטרה והודיע כי „הנפל השנתי" מגיע ל־1500 שוטרים כל שנה, בהשוואה לכ־1700 המצטרפים מדי שנה למשטרה.

לבב התבקש לפטור מאָרנונה חסידת אומות העולם

מאת נתן רזני, סופר „דבר"

שושנה רצ'ינסקי, ראש הנוער לכפר חסידי אומות עולם בישראל: פנתה באחרונה לראש עיריית נהריה, חיים לבב, כדי שזה יפטור את מלבינה צ'יזמריה (מלכה) חסידת אומות עולם, תושבת העיר, מתשלום ארנונה מאחר שהיא חולה ומצבה קשה.

במכתבה מציינת יו"ר הנוער כי חסידי אומות עולם שקיבלו את תואר „יקיר הנפה" ביום העצמאות קיבלו פטור מתשלום ארנונה בעיר. על כן שואלת רצ'ינסקי „מה הסיבה שלא לאפשר זאת לאשה חולה מדפורמציה קשה של הגו, מקוצר נשימה ומהפרעות בתפקוד הראיה?"

תלונה למבקר המדינה בענין הפיכת רחוב נורדאו בחיפה למדרחוב

מאת אריאלה ראובני, סופרת „דבר"

קבוצת דיירים ותיקים ובעלי עסקים ברחוב נורדאו בחיפה, המנהלים מזה שבועות אחדים מאבק נגד תוכניתה של עיריית חיפה להפוך את הרחוב למדרחוב, התלונן בפני המבוגה על המחוז ומבקר המדינה על שהעיריה החלה בביצוע עבודות הקשורות במדרחוב לפני שהתקבל לכך אישור מהוועדה המחוזית לתכנון ובניה, כפי שמחייב החוק. נציגי הדיירים אמרו כי ממשרד מבקר המדינה נמסר להם כי תלונתם נבדקת על ידי היועץ המשפטי של המטרד.

בינתיים החלה העיריה כאמור, בביצוע עבודות הקשורות במדרחוב. הרחוב נסגר לתנועה ובמבואותיו הוצבו שלטים עם הכתובת „מדרחוב עם יופי ועם אופי".

מהעיריה נמסר בתגובה לטענות הדיירים כי ברחוב נורדאו מבוצעות עבודות תשתית הכרחיות.

חשש מסערה ציבורית מונע מסירת ממצאי ביקורת לפעילי שכונות

מאת יעל פישביין
סופרת „דבר" לענייני חינוך

חשש מסערה ציבורית מונע מסירת ממצאי ביקורת לפעילי שכונות אך החשש הזם במחקר חדש שערכו ד"ר דוד נבו ודליה שפרינצק.

ממצאי ביקורת על פעולות טיפח חיצוניות בשכונות ובעיירות פיתוח צריכות להימסר לכל ישוב. ריכוז ציבורי סביב הממצאים רצוי והחשש ממנו מוגזם. כך נמסר אתמול לאחראים על פעולות השיקום וקיפוח במשרד החינוך על ידי צוות מחקר שבראשו עמדו ד"ר דוד נבו ודליה שפרינצק. בכינוס שנערך בסמינר לוינסקי סיפרו החוקרים כי במשרד החינוך רוחת דעה שאי אפשר להביא ממצאי דוחו"ת ביקורת לידיעת פעילי שכונות בגלל הסערה שעלולה להתעורר בעקבות הבנה מוטעית של הממצאים. „חשבנו שזה הר שאי אפשר לעבור אותו", אמרו החוקרים.

הדעה הזאת הוזמה במחקר חדש שערכו השניים בימים אלה. במחקר התברר שעם הדרכה מתאימה יודעים פעילי השכונות לקרוא ולפרש היטב נתונים של דוחו"ת ביקורת. למסרת דוחו"ת כאלה לידי הפעילים יש חשיבות מכרעת בקבלת החלטות בכנות. „הבדה היא שבארץ רוב המעריכים אנשי האוניברסיטה ובשבילם שנתיים זה לא זמן, בעוד שבשביל מקבלי החלטות זה זמן ארוך ופער הזמנים גורם לכך שהחלטות חשובות מתקבלות־ללא הערכה" טען ד"ר נבו, והוסיף שעל עורכי דוחו"ת הביקורת להיות בעלי אומץ לב כדי למסור מה המסקנות המתבקשות מדוחות ההערכה שהם מגישים.

נער חשוד ברצח אשה תוך חטיפת תיקה נמצא מת בתאו

(ע).- נער בן 17, וחצי, שהיה עצור במשטרת נתניה כחשוד ברצח תוך כדי חטיפת תיק, נמצא אתמול לשנת בוקר ללא רוחדחים בתא מעצרו.

ראש אגף החקירות במרחב השרון, רב־פקד דוד שדה, מסר כי האסיר נמצא על רצפת תא המעצר כשחבל כרוך לצווארו. השוטר שלמה סייג גילה אותו בעת ביקורת שיגרתית והזעיק ניידת לטיפול נמרץ, אך רופא של מד"א קבע את מותו. משטרת מרחב השרון מינתה קצינה, עקר דורית רוזה, לחקור את נסיבות המוות.

מעצרו של העציר הואדר ב־14 ביוני בבית־המשפט השלום בנתניה עד 4 ביולי. הוא נחשד ברצח רחל גבריאל, בת 63 מנתניה, שתיקה נחטף ממנו לביתה. היא הוכתה במכשיר קהה וכעבור יומיים מתה בבית־החולים „בילינסון". בפרשה זו עצורים עוד שני חשודים, אחד מהם בן 21 השבוי קטין.

סגיגורו של העציר שנמצא מת, עו"ד אבי וייג, אמר כי המשטרה חייבת לברוק למי היה מגיע לרצות בחיסולו של הקטין. הוא ציין כי בפגישותיו עמו הבחין שמרוחר בבחור בעל אופי יציב וחזק, שלא התלונן על התנאים בתא המעצר. הוא ציין עוד, כי ניסה להגיע להסדר עם המשטרה שתסתפק באשמה של סיוע להריגה, מאחר שהקטין טען שהוא עצמו לא היה מעורב במעשה.

בני המשפחה פנו לאחר מותו לעו"ד אליהו בן הראה מתל־אביב שיטפל בחשת בנם. (עתים)

שיחות ההצטיידות במטוסי „מד־83" ל„אל־על" – ביום ראשון

מאת אריה ארז,
סופר „דבר"

השיחות על האפשרות ש„אל־על" תצטייד במטוסי „מד־83" מתוצרת „מקדונל־דאגלס" יישתנו ביום א' הקרוב בנמל בן־גוריון. המשלחת של היצרן האמריקאי עומדת להגיע לארץ ממצאר־שבע.

כל הצי של „אל־על" מדכב כיום ממטוסי „בואינג". „מקדונל־דאגלס" מייחסת חשיבות רבה לסיכוי לפרוץ את השוק הישראלי, שהוא אמנם קטן, אך נחשב לאחד היוקרתיים ביותר בעולם התעופה.

לקראת בואה של המשלחת נמסר ב„אל־על", כי החברה מתייחסת לסיחות הצפויות במטוסי „בואינג" ומוכנה לשקול עניינית רכישת מטוסים שלא מתוצרת „בואינג". עם זאת תחייב הצטיידות במטוסים מתוצרת אחרת השקעה ניכרת בתשתית חדשה לגמרי. הנהלת „אל־על" מצפה לשמוע בראש ובראשונה את הצעותיה של „מקדונל־דאגלס" בנושא זה.

מטוסי „מד־83" אמורים להחליף את מטוסי ה„בואינג 707", המוצרים לצאת מהשירות בינואר 1988. „אל־על" מבקשת להצטייד בשישה מטוסים חדשים בשלב זה.

ב„מד־83" כ־150 מקומות, מעט פחות מאשר ב„בואינג 707", והוא עולה 35 מיליון דולר. המטוס האלטרנטיבי מתוצרת „בואינג" עשוי להיות ה־757, שכו כ־180 מושבים והעולה 40 מיליון דולר. כן תיתכן הצטיידות במטוסי „בואינג 767", שבהם כ־270 מושבים והעולים 50 מיליון דולר. ה־757 וה־767 נחשבים כיום למטוסים האחרונים המתקדמים ביותר בעולם.

„אל־על" מוצאים בשלב זה מכלל אפשרויות הצטיידות ב„איירבאס" האירופי, משום שאינו מאפשר את הגמישות הדרושה ל„אל־על" בהבלת נוסעים ומטענים לפי הצורך.

שני בני קיבוץ למאסר על סמים

מאת יצחק מיוחד,

שני חברי קיבוץ רמת רחל, רני בן ארי (24) ויקיר תלוצקי (22) ביהנו אתמול בבית המשפט המחוזי בנצרת לשנה וחדשי מאסר בפועל ושנתיים מאסר על תנאי למשך שלוש שנים לאחר שהודשעו בהרחת קסיגים ושימוש בסמים, בשימוש בסם מסוכן ובאחזקתו.

פלסטופיל הזורע
מודיע על שינוי
מס' הטלפון במפעל.
החל מ־26.6.86
מס' הטלפון החדש:
04־894255
פקסימיליה:
04־894250
פלסטופיל הזורע
דואר הזורע 30060
משרד מכירות ת"א:
החרוץ 6, טל: 03־335971

קבוץ עין־השופט
מודיע על
שינוי מספרי הטלפון
מרכזיית הקיבוץ 04־895111
מזכירים 04־895110
מרכז המשק 04־895400
מפעל הובלה 04־895100
מיברג ביח"ר
לייצור ברגים טל' 04־893288
תעשית אביזרי
חשמל טל' 04־895300
כמו־כן הופעלו קווים ישירים אל חדרי החברים.
תודתנו לחברת בזק, חברת תדיראן
ואפיק תקשורת

ביה"ס לפעילי ההסתדרות ע"ש זלמן ארן
מודיע:
האירוע החגיגי לציון 40 שנות ביה"ס
וחלוקת תעודות לבוגרים שקבלו תואר ב.א
של האוניברסיטה הפתוחה, יתקיים בביה"ס ביום א' 29/6/86 בשעה 7.30 בערב.

בצער רב אנו מודיעים על פטירתו של חברנו
פרופ' יהודה מטות
מייסד החטיבה הפדיאטרית במרכז הרפואי בילינסון.
הלוויתו תצא היום, בשעה 15.00 מבית החולים בילינסון,
אל בית העלמין ברמת השרון.
בית קופת חולים

לחברתנו אסתר גבאי
אתך באבלך במות
אמך ז"ל
לשכת המס המרכזית
ההנהלה והעובדים

לחברתנו מיכל ידידיה
אתך באבלך במות
אמך ז"ל
בנק הפועלים בע"מ
סניף מרכזי
ההנהלה והעובדים

יחד עם המשפחה
אנו אבלים על מותו של חברנו
דוד המלי ז"ל
עובד הסניף בנמלאות
בנק הפועלים בע"מ
סניף חיפה עיר
ההנהלה העובדים והנמלאים

מודיעים בצער על פטירתה בשיבה טובה של
דורה לאוב ז"ל
אמה של חיה כנעני
הלוויה התקיימה ביום ד' יח' בסיון תשמ"ו 25.6.86
המשפחה
ובית מעגן מיכאל

אנו משתתפים בצערו של חברנו לעבודה
איזיק שניידר
במות אשתו ז"ל
ומביעים את תנחומינו למשפחה
בתי זקוק לנפט בע"מ
ההנהלה וצוות העובדים

ההסתדרות הכללית של העובדים בארץ ישראל
הסתדרות הגימלאים בישראל
קריאה לגימלאים
בעקבות שביתת האחיות הולך ומחמיר המצב במחלקות הגריאטריות בבתי־החולים
אנו פונים בזה לחברינו הגימלאים להתנדב להגשת עזרה לחולים הגריאטריים, תוך תיאום עם בתי־החולים. סניפי הסתדרות הגימלאים מתבקשים לארגן מתנדבים לחולים הגריאטריים.
מזכירות הסתדרות הגימלאים

תמ"ה – תעשיות משמר העמק וגלעד
מודיע:
החל מהיום, יום חמישי, 26/6/86.
מספרי הטלפון החדשים שלנו יהיו כדלקמן:
תמ"ה – המשרד הראשי – 04־894171
תמ"ה – מח' הסריגה בקבוץ גלעד (ישיר) 04־898609

דבר היום

חקירה עכשיו

הנדק, בניגוד למה שאמר שר המשפטים, צריך גם להיעשות גם להיראות. בפרשת השב"כ הדרשם העגום הוא כי הוא גם לא נראה וגם לא נעשה. אם אדם שקול ומאופק כחיים צדוק אומר כי מה שקרה אתמול הוא „יום שחור לשלטון החוק בישראל", *הוא מדבר על* „מערכת תחבולות שלוחכה גרדו גם את הנשיא". אם משפטנים מן השורה הראשונה מביעים בפומבי את דעותם ממה שקרה, הרי הדברים אומרים דרשני.

החקירה, שאמורה היתה להוציא את האמת לאור, נראתה כבלתי נמנעת ליועץ המשפטי הקודם. היא נראתה כבלתי נמנעת ליועץ המשפטי שהובא במקומו מתוך תקווה שיפסוק אחרת. היא לא נערכה מתוך טענה מוצהרת – על ידי ממלא מקום ראש הממשלה – שבטחון המדינה חשון השב"כ ולחום בטרור, מחייבים זאת. אבל שב"כ שילם את המחיר. בצדק או שלא בצדק נוצר הרושם כי החיפוי הוא על הדרג המדיני, ועליו בלבד.

על כן, מן הדין להקים עכשיו ועדת חקירה משפטית, ולו רק כדי לעצור את כדור השלג שהתחיל להתגלגל ואשר, בכל צעד שעשתה הממשלה, רק צבר תאוצה. הוא לא חדל להתגלגל גם אתמול. אדרבא, הוא הולך וגדל. גם אם הליכוד מרוצה מאוד, לראש הממשלה ולמפלגתו אין סיבה להיות מרוצים מנצחון ממלא־המקום.

מצער הדבר, שנשיא המדינה נגרר לתוך מחלוקת. שר המשפטים לא היה צריך להמליץ בפניו על חנינה, והקבינט לא היה צריך ליפות את כחו לכך. הממשלה איננה קליאנט של עורכי דין פרטיים. היא חייבת להסתמך על הייעוץ המשפטי שלה. שני יועצים משפטיים לממשלה, האחרון וזה שלפניו, פירשו את החוק בצורה שלא איפשרה לשר להמליץ על חנינה. היועץ המשפטי הנוכחי – לפחות לפי טענתו שלו – לא נשאל.

התמונה העולה מכל אלה איננה יפה, אם לדבר בלשון המעטה. הדרג המדיני חייב להתייצב בפני החקירה, לאחר שהדרג המבצעי כבר שילם את המחיר, גם את מחיר התפקיד וגם את מחיר הכבוד. אין עוד תירוצים.

אוסטריה – האתגר

מאת שלמה שפיר

יחסי ישראל־אוסטריה נקשרו בשנות החמישים, ללא משברים חיצוניים, שלא כמו יחסי ישראל–מערב־גרמניה, וללא *התנייה בתשלום שילומים* או פיצויים ובקבלת אחריות לשואה היהודית בתחומה. כמו מדינות רבות אחרות קיבלה ישראל את הפיקציה המשפטית של בעלות הברית האנטי־נאצית מ־1943, שאוסטריה לא היתה אלא הקרבן הראשון של התפשטות הרייך ההיטלרי. אמנם המדינה הנייטראלית במרכזה של אירופה מילאה תפקיד חיוני כתחנת מעבר לפליטים יהודים ממזרח־אירופה ובייחוד מבריח־המועצות, אך משברים *חוזרו* ופקדו את היחסים בינה לבין ישראל בעיקר ב־15 השנים האחרונות.

בשנות השבעים הרגיזה את רוב הישראלים התייצבותו של הקנצלר היהודי ד"ר ברונו קרייסקי למען זכות ההגדרה העצמית של הפלשתינאים וההכרה באש"ף כבציגם המוסמך, ופעילותו בזירה הבין־לאומית ובאינטרנציונל הסוציאליסטי למען מטרה זו. המתיחות ביחסים, שהורגשה עוד בתקופת כהונתה של גולדה מאיר בראש הממשלה, נמשכה בימי רבין והגיעה לשיאה עם עלות הליכוד לשלטון; גם לאחר חילופי הגברי בוחינה ב־1983 ובירושלים ב־1984 לא חדל קרייסקי, שהוסיף לכהן כנשיא־כבוד של מפלגתו הסוציאליסטית, לבקר את עמיתיו־הליכוד והמערך כאחד. כחודשים האחרונים התהפך הגלגל, ולאחר תקופה ארוכה של התקפות אוסטריות על ישראל נפתחה מערכה רחבת־היקף של הקונגרס היהודי העולמי נגד המדיניות האוסטרי הבולט במחנה השמרני, המנוגד לסוציאליסטים. למערכה הצטרפו חלקית גם הממשלה וכנסת ישראל. אלא שבניגוד לקרייסקי, בעל העבר האנטי־פאשיסטי, נושאת התגובה היהודית הישראלית אופי אחר: המדובר באדם ששירותו בוורמאכט אינו נקי מכתמים ושבניגוד לפוליטיקאים מערב־גרמנים אף לא מצא עד כה לנכון לעשות חשבון־נפש גלוי־לב לגבי תקופה זו.

לכאורה, תפקיד הנשיא האוסטרי הוא בעיקר ייצוגי, אם כי סמכויותיו מרובות קצת מאלו של נשיאי מערב־גרמניה או אף איטליה. עצם בחירתו על־ידי כל האוכלוסיה מוסיף לו משקל. אולם אין כל טעם *להתעלם מהמשמעות הפוליטית* מרחיקת־הלכת של בחירת ד"ר קורט וולדהיים לנשיא אוסטריה. בחירה זו היא בעיני כפלגת־העם השמרנית נקודת־זינוק מהמרכז הפוליטי, שבו היתה מאז הבחירות הכלליות ב־1970. לראשונה מאז 1945 נבחר מועמד מטעם מפלגה זו לנשיאות: התוצאות שהשיג וולדהיים טובות בהרבה מהישגי מפלגת־העם בבחירות הארציות והמחוזיות האחרונות. בניגוד להנחה המקובלת אצלנו, שוואלדהיים ניצח בעיקר הודות להתגייסות האוסטרים הקשישים, הזוכרים את שיחותם בוורמאכט, מסתבר שלתמיכה הגדולה ביותר יחסית זכה אצל מצביעים בגילים 19־29 : ולא מתוך מניעים נאציים או ניאו־נאצים, אלא מתוך מחאה על כשלונות מסויימים והסתאבות שלטון הסוציאליסטים במשך יותר מ־16 שנים. תנודה דומה נסתמנה לפני כמה שנים גם בבחירות אחרות בצפונה ובמערבה של אירופה, אך יש מקומות שכתם שוב נעה המטוטלת שבאלה.

לעת עתה ממשיכה אמנם לכהן בווינה „הקואליציה הקטנה", בראשות הסוציאליסטים ובשיתוף „מפלגת החירות", הנחלקת בין לאומנים כלי־גרמנים וליבראלים. חלק ניכר מבוחריה של מפלגה זו העדיף בבחירות לנשיאות את וולדהיים על יריבו הסוציאליסטי שטיירר. הקנצלר פרד סינובאץ הסיק מסקנות לאלתר מהמפלה בבחירות לנשיאות, ואם כי שמר בידיו על תפקיד יו"ר המפלגה, פינה את מקום הקנצלר לשר האוצר הקודם ד"ר פראנץ וראניצקי, שכנוקראס כשרתי בשנות הארבעים שלו, שמנוע מיועד בעיקר להוכיח את יתרונות הסוציאליסטים בהתמודדות עם הבעיות הכלכליות – שמירה על מקומות העבודה הבראת התעשיה המולאמת. אולם וראניצקי הנמנה עם מקורבי סגן הקנצלר לשעבר האנס אנדרוש, שנוא נפשם של ד"ר קרייסקי וכל האגף השמאלי במפלגה, ניצב כיום בתחום הכלכלי לפני ריבוע המעגל ועלול להתנגש לא רק עם השמאל המאוכזב (ד"ר קרייסקי כבר הכריז שהוא יוצא ל„הגיבה פנימית"...) אלא גם עם האיגודים המקצועיים, שהם חוקים באוסטריה הרבה יותר מאשר ברוב הארצות הארופיות האחרות, פרט אולי לשוויץ. הסיכויים להצלחת „בקואליציה הקטנה" הנוכחית בבחירות הכלליות הבאות אינם נראים טובים. כניסת „הירוקים" (הנבחרים באוסטריה מעמיתיהם בגרמניה כי לא כולם נוסים במפורש שמאלה) לפארלמנט עשויה ליצור בו מצב חדש: „מפלגת החירות" או שתיחלש או שתיעלם; ואפשר שהאלטרנטיבה תהיה ממשלת־מיעוט שמרנית או שיקום „הקואליציה הגדולה" בין מפלגת העם לסוציאליסטים. תפקיד ראש־הממשלה יפול בידי המפלגה שתזכה לרוב יחסי.

יש איפוא להביא בחשבון, כי המפלגה שוואלדהיים היה מועמדה לנשיא ושהתלכדה סביבו חרף הביקורת על עברו תגיע גורם חשוב בממשלה האוסטרית החל באביב 1987. מבחינה ישראלית אין למפלגה זו ריקוד שלילי. בתקופת „הקואליציה הגדולה", עד 1966, היתה שותפה למדיניות הליבראלית, מדיניות מתן המעבר לפליטים יהודים ואחרים, והממשלה השמרנית בשנת 1966־1970 יישמה מדיניות זו כלפי הגל הגדול הראשון של יוצאי בריה"מ־המועצות. בדיונים בפרלמנט האוסטרי הסתייגה האופוזיציה השמרנית לא אחת מהמדיניות הפרו־אש"פית של קרייסקי, וגם באינטרנציונל המפלגות הנוצריות־דמוקראטית והשמרנית היא נקטה עמדה

(המשך בעמ' 8)

זה לא יעבור

מאת חנה זמר

אמרו שצריך למנוע חקירה כדי למנוע זעזועים בשב"כ. והנה, חקירה לא היתה – והזעזועים ישנם. הדרג המבצעי הוקרב, הדרג המדיני ניצל. אבל לא לזמן רב

אמרו לנו שאסור להקים ועדת חקירה כי חייבים לשמור על שב"כ מפני זעזועים. והנה, אין ועדת חקירה ויש זעזועים: ראש שב"כ התפטר אתמול, לאחר ששניים מן העובדים הבכירים ביותר בארגון התפטרו כבר קודם לכן. החגיגה שניתנה לאברהם שלום ולשלושה בכירים שעדיין נשארו בארגון, תופסת או איננה תופסת. תלוי אם יימצא מי שיילך לבג"צ, ומה בג"צ יפסוק. בכל מקרה, ולא חשוב באילו מילים יסבירו את הדבר, החגיגה היא הרשעה־במשתמע. בעתיד הקרוב ביותר יצטרכו להתפטר עוד שלושה אנשים בשב"כ.

עינינו הרואות כי כבודם של ראשי השב"כ לא נשמר והזעזועים בצמרת לא נמנעו, וכל הקהילייה המשפטית בישראל רועשת ונועשת. גם בשב"כ, אגב, יש מרידות גדולה. עתה ברור לכל, כי הקמתה של ועדת חקירה נמנעה לא כדי לחוס על הדרג הכבצעי, אלא כדי לחפות על הדרג המדיני.

זה, פשוט, לא יעבור. אם יתברר שטעיתי, אולי גם אשמת. לא כל אדם תמיד רוצה להיות צודק. אבל אני חוששת שכך יהיה, ושבעקבות ראש השב"כ תצטרך ללכת גם הממשלה – אלא אם כן תוקם עכשיו ועדת חקירה מטפסית שתוך כדי ברור ההשתלשלות ותחקור גם את אחריותו של הדרג המדיני, בצד הנהלים והטעון שיפור בהם.

זה לא יעבור, מפני שהציבור איננו אוהב שהדרג המבצעי משלם את המחיר והדרג המדיני מתחפר בכיסאותיו. לאחר פיטורי דדו אמרתי לגולדה שאם לא תפסר את ד"ין גם היא תצטרך ללכת. היא חשבה אחרת, משום שבדו"ח ועדת אגרנט דיין שוחרר מאחריות, וגולדה אפילו זכתה לשבחים. אי־על־פי־כן, שניהם נאלצו ללכת. על אחת כמה וכמה במקרה שלפנינו, כאשר לדרג המדיני אין תעודת הכשר מועדת חקירה.

זה לא יעבור, גם מפני שהדרג המדיני גילה חוסר מחלום של ראיית הגולד. הרי היועץ המשפטי הקודם הציע לסגור את התיק, אם יתפטר ראש השב"כ. אילו נתקבלה ההצעה אז לא היתה פניה לבג"צ, מצד רפי מלכה, ולא היתה פניה למשטרה, מצד היועץ המשפטי, ולא היה פרסום של פרשה מבישה בארץ ובעולם.

אולי באותו שלב ראשוני אי אפשר היה לחזות את הגולד, אבל בשלבים מאוחרים יותר לאחר פניית פרופ' זמיר למשטרה, כל אדם בגין הבין שאין מנוס מחקירה, במשטרה או בועדת חקירה לפי חוק ועדות חקירה. רק מי שהחליטו לא הבינו. רק הם חשבו שעל־ידי פרץ ליצחק זמיר ומיגוי איש אחד תחתיו, הכל יסתדר.

עכשיו, לאחר שנעשה הכל כדי שהאמת לא תצא לאור, מתברר שיש איזה שהוא סיבוך גם עם האמת הקטנה של הפגיה לנשיא. לפי גירסת מזכיר הממשלה הדבר החליט בקבינט בנוכחות היועץ המשפטי למשלה. היועץ המשפטי אומר כי נודע לו רק אחרי מעשה. כך או כך, גם זה לא נעים. מאוד לא נעים.

והפתרון שנמצא, פתרון־לכאורה שנמצא־לכאורה, לא יעבור. הוא לא יעבור, מפני שהאמת שלא רוצים כי תצא לאור – זוה הרושם שמתקבל ממניעת חקירה – איננה נוגעת ל„עסק הביש" של רצח המחבלים השבויים, אלא היא נוגעת לזיוף עדויות ולהרחת עדים, כלומר לשיבוש הליכי משפט. סבלו של קצין בכיר במשך שנה וחצי כחשוד בחשד־שווא, הוא רק היבט אחד של שיבוש הליכים זה.

ולכן כל הקהילייה המשפטית – להבדיל אולי מעורכי־דין פרטיים לא רבים – רואה את המצב כמסוכן לשלטון החוק. אתה שומע מאנשים בעלי השקפה מתקדמת, שכמה מן הפוליטיקאים היו מגדירים אותם כשמאלנים, שהם מתלעגים לבגין, ואומרים שתחת בגין זה לא היה יכול לקרות...

זה לא יעבור, מפני שאחרי החלפתו בעיתוי שרירותי של היועץ המשפטי למשלה, בא איש חדש, והגיע לאותן המסקנות שהגיע אליהן קודמו, וגם את מסקנותיו שלו עקפו. מדוע הרי בשלב כלשהו גם ראש הממשלה שמעון פרס הבין והסכים, שאין מנוס מועדת חקירה משפטית. אבל ראש הממשלה הרוטציוני, הממונה־לשעבר וזה שצריך להיות ממונה בעתיד, אמר כי לא יקום ולא יהיה. עוד ביום ג' בלילה הוא אמר זאת קבל עם ועוד טלוויזיה, בהנמקה חמורה שצריך לשמור *על* השב"כ. אבל את השב"כ הפרים.

באותו שידור, שלשום בלילה, שמיר גם רמז שאם לא תתקבל דעתו, יהיה משבר ממשלתי. דעתו נתקבלה, אבל משבר יהיה – אלא אם כן תקום ועדת חקירה.

היו"ר – שיינברגר

מאת שלמה גינוסר

רב פעל הפעם כמו שועל. בערמומיות. הוא סיחרר את ראשם של חברי ועדת הפנים, כך שהם לא ידעו לאן הוא מוביל אותם. הם נשארו במקום והוא רץ קדימה. ועדת הפנים היא לא סתם עוד ועדת כנסת. זאת הוועדה שלו. הוא הישבראש שלה. רב הוא הישבראש הראשון של ועדת כנסת כלשהי סגלחם נגד הוועדה שלו עצמו. בתחבולות הוא עושה לו מלחמה. תחילה הוא מחליט שהוועדה תצא לביקור במאה שערים. אחר־כך הוא מכריז שהוא מסרב לקבל *ליווי משטרתי. המשטרה (משטרת המנדט)* לא

תחצוץ בין יהודי ליהודי. אחר־כך הוא נכנע לתכתיב נטורי־קרתא ומסרב *לקחת* עימו חברי כנסת, שאמנם אינם חברי הוועדה אך היו בין יחומי הדין ביחסי יהודים־חילונים. אחר־כך הוא נכנע לתביעות נטורי־קרתא, שלא תהיה במשלחת אישה (עדנה סולחוד) ושלא יהיה בה חבר הוועדה מרדכי וירשובסקי. אחר־כך הוא מבטל את הסיור כולו ולבסוף הוא מגייס בחשאי שלושה ח"כים ונחפז לביקור פרטי במאה *שערים, ביקוד שנהפך לאירוע הפרסי הציבורי* ביותר במדינה.

שילנסקי נקי מבחינה תקנונית. מותר לו ללכת למאה שערים (כמו שאומר יו"ר הכנסת שלמה הלל, „שילך אפילו לשלוש מאות שערים") כאיש פרטי, בחברת כמה מידידיו אפילו הם במקרה חברי הכנסת. נודע לי שערב הביקור צלצל שילנסקי גם אל ח"כ שבח וייס מהמערך, שאינו חבר ועדת הפנים, והזמינו לבקר במאה שערים, אך וייס דחה את ההזמנה כי לא רצה לשמש עלה תאנה להתרמת חברי ועדת הפנים.

העניין הוא שפרסיות הביקור הזה היא מפוקפקת מאוד בתנאים שנוצרו. גם בני שליטא, שנלוזה לשילנסקי במפגש הציוניסטי עם כאלה שאינם מכירים בכנסת, ודאה בזאת סיור רשמי של ועדת אר־הוק. אבל גם לא זה העניין. העניין הוא ששילנסקי עבר כאן גבול בכך שהרשה לגורמים אנטי־ציוניים ואנטי־ישראלים, יהושע שיינברגר והרב הלברשטאם בראשם, להכתיב את סדר יומה ואת תנועותיה של ועדת הפנים. זהו תקדים אומלל *ועגום. שהחזיכים של שילנסקי לא ישעו אותכם.* הוא רציני. ראו, ההרתם. הפסיקו לחייך התייחסו אליו ברצינות.

מחירו של מנהל

מאת אהרן גבע

בתל־אביב ובירושלים נפתח המו"מ על השכר בסקטור הציבורי. המו"מ יהיה ודאי ארוך, רצוף משברים ואף הפתעות. את ההפתעה הראשונה סיפקו כמה מנכ"לים של משרדים ממשלתיים. בשעה שנציגי האוצר מבקשים לשכנע את עובדי המדינה שאי־אפשר להגדיל את שכרם הריאלי, כי לממשלה אין כסף והיא צריכה לצמצם את התקציב, בא מנכ"ל משרד המסחר והתעשיה, יהושע פורת, ואומר: גם אני איני יכול „להסתדר" עם המשכורת שלי. פורת אינו היחיד. מנכ"ל משרד התיירות גילה כי בפורום של המנכ"לים דרשו כמה מהם תוספות שכר.

שכר המנכ"לים איננו גבוה ביותר, אך הוא גבוה פי שניים ויותר משכר „העובד הממוצע" בשירות המדינה וזאת בלי להביא בחשבון טלפון, מכונית, אש"ל ונסיעות לחו"ל, המשמשים בעיקר את המשרד שמועסק בו המנכ"ל, אך נתנים מהם גם הוא ובני משפחתו. אותו מנכ"ל אמר ודאי לא פעם לחברי הוועד שביקשו תוספת זו או אחרת בשביל עובדי מחלקה: אני מבין ללבכם אבל תבינו את מצב המדינה. אי־אפשר להיענות לתביעותיכם. אולי גם הוסיף על כך במה מלים של „ציונות". עכשיו בא פורת ואומר: אי־אפשר להסתדר בשכר הזה. ולא בשכר של פקיד „ממוצע" מדובר אלא בשכר של מנכ"ל!

מנכ"ל, בידוע, איננו „סתם פקיד". מנכ"ל מכהן, משפיע, מעצב את חיינו במדינה. מתברר שיש מנכ"לים שבעיניהם הכסף חשוב יותר. זו בהחלט עמדה לגיטימית, אבל עם כל הכבוד, אין להם מקום בצמרת העשיה.

מדוע נזעקים פורת והמנכ"לים האחרים? יש להניח שהם מושפעים מן הנעשה בשוק הפרטי, לרבות במגזר הציבורי וההסתדרותי. אם מי שעומד בראש מוסד מעורער, ואולי גם מוסד מפסיד, קוצב לעצמו שכר של מנהל „סוני" היפאני, מדוע לא יעשו זאת מנכ"לים ועובדי מדינה אחרים?

אם למנכ"ל בנק לאומי, שגרם נזקים של מאות רבות של מיליונים לפרטים ולמדינה, משלמים פיצויים של כחמישה מיליון שקל (מה שמעיד על משכורתו הקודמת), מדוע לא יתנו להם?

מנהל „תדיראן" מקבל, לפי התשקיף של החברה, 10,000 דולר בחודש. לדבריו, הוא מקבל פחות מ־8,000 דולר בחודש: מנהל בנק הספנות מקבל, לפי הפרסומים בעתון, 8,800 דולר בחודש, והרסימה עוד ארוכה. אם למנהלים האלה מגיע מה שהם מקבלים – מדוע לא מגיע למנהלי המשרדים?

אגב, מנכ"ל משרד המסחר והתעשיה מבקש להיות ציר כלכלי בניו־יורק. יש להניח שציר כלכלי בניו־יורק משתכר יותר ממנכ"ל של משרד ממשלתי הסוב, שאם לא כן, מדוע יבקש פורר להחליף משרתו? אם זה המצב, אולי כדאי לבדוק מה השכר שמשלמים בניו־יורק ואם אין הוא מופרז מאוד בשביל ממשלה שאין לה כסף כדי להגדיל שכרם של עובדי המדינה.

יש לך אחות במיטה חולה

מאת יצחק בדנר

מטיפים מוסר לאחיות כשמאחור מונה יפת את פיצויין והנשיא חונן, בעצת הממשלה, את אנשי השב"כ. מטיפים מוסר וזה העיקר

סיפור מהחיים: האשה החליטה לעסוק בסיעוד מתוך רצון ובחדוה. פעם היו קוראים לזה „תחושת שליחות". היא הלכה, בגיל מאוחר יחסית, לחבוש את ספסל הלימודים. ארבע שנים, יום־יום, לשלם שכר לימוד, אף שיותר ממחצית הזמן תיפקדו חברותיה והיא באחיות לכל דבר, ללא תשלום כמובן, בבית־החולים (של קופת־חולים) שבו למדה. אחרי ארבע שנים ואחרי בחינות קשות, היא אחות מוסמכת. היא יוצאת ביום עבודה רגיל בשש בבוקר מן הבית ומגיעה בחזרה בארבע חצי אחר הצהריים. יום אחד בשבוע היא עובדת במשמרת־בוקר, מגיעה הביתה, ישנה שעתיים־שלוש – ויוצאת בעשר בערב למלא את משמרת הלילה. כל הלילה על הרגליים. אפילו דקת תנומה אחת אי־אפשר לתפוס, שלא לדבר על קפה וכריך. שתי אחיות במחלקה שבה יותר מ־40 חולים. בבוקר, בשבע, מסתיימת המשמרת – אבל עוד שלושת־רבעי שעה עד שהיא מעבירה אותה לאחראית למשמרת החדשה ועוד שלושת־רבעי שעה במשכת הדרך הביתה, בכבישי הבוקר הסתומים. פעם בשבוע משמרת לילה. פעם בשבועיים משמרת שבת. מדי פעם משמרת חג. במחלקה – מחצית האחיות שבתקן. אחיות בורחות מן הסקצוע, בתקופה של סכנת אבטלה. אחיות עובדות לחצי משרה, לבתי־חולים ולמוסדות פרטיים, לחאלטורות משתלמות של זריקות ושמירה על חולים וקשישים. אחרי חודש מייגע, מתיש, מותח עד להתפקע, שבו צריכה היא להיות ערה, לעתים חסרת אונים, לסבל מועזע, לראות מראות קשים מנשוא ולשאת בהם מבלי להתפורר ובלי שהלב יתקהה: אחרי חודש ימים עם ממוצע של שתים־עשרה שעות ברוטו, כמעט, ליום־עבודה, חוזרת האשה עם שכר עבודתה: 520 שקל נטו, במקרה הטוב.

הבשך הסיפור־מהחיים: בתה של האשה השתוררה מהבצא, החליטה לחפש לעצמה עבודה, עד שתתחיל בלימודים אקדמאים. הלכה ברחוב. ראתה חנות שמצאה־חן בעיניה נכנסה. שאלה: אולי אתם צריכים עובדת? שאלו אותה: עבדת בחנות כזאת קודם? אמרה: לא. אבל אני מוכנה ללמוד. אמרו בסדר. התחילה לעבוד. שכרה, בסוף החודש, 600 שקל נטו.

את המסקנות תסיקו אתם, משום שגרמה לי שאלה שהיו צריכים להסיק אותן, כלומר אלה שצריכים לקבוע דעה, לא מצליחים לעשות זאת.

עכשיו אחיות בתי־חולים שובתות. הן שובתות, בעצם, נגד ההסתדרות שמסיבות

השמורות עמה בוחרת לומר להן שהן צודקות במחשבה, אבל לא בדרך. כלומר, אולי אכן צריך להפריד בין אחיות בתי־חולים, שעובדות קשה יותר, שנתנות ללחצים אחרים, שמתפקדות במסגרות וברקע שונה וצריכות לדעת יותר ולהשתלם יותר – לבין האחיות בקופות־חולים, ב„שפת חלב", במרפאות, בבתי־הספר. אבל, אומרת ההסתדרות, נכון לשעת כתיבת הדברים, לא נסכים לייצוג נפרד ובוודאי שאיננו מסכימים לשביתה כגון זו. אז האחיות ממשיכות לשבות, משום שההסתדרות אומרת „כן" ו„לא" בעת ובעונה אחת ויד אחת מתירה את מה שהשניה אוסרת. והמו"ל קיסר חושב שהכל בסדר אחרי שמזכירת הסתדרות האחיות, גנראל ללא צבא, כרם־יה פדן, הסכימה להקמת מסגרות נפרדות בתיכבי הסתדרות האחיות, אך בתנאי שהמו"מ והיישוב יהיו, כמקודם, בידי הסתדרות האחיות. ואין הנהגת ההסתדרות הכללית, המברכת על ההחלטה, יודעת שההחלטה הזאת, בעיני רוב האחיות, כמה כקליפת השום. מה לעשות? אין הן נתונות את אמונן יותר בחברה פדן, ואין הן רוצות שתייצג אותן יותר במאבקים שיבואו, על שיפור התנאים הקשים מנשוא ועל העלאת השכר הדל; אז אם קיסר והבדפלד נתנים את הגיבוי לפדן (אף שלא היו מניחים להנדסאי לייצג את המהנדסים, למשל) ומסרבים להכיר בצורך לשנות דברים במערכת, שמשתנה ללא הרף, כאומרים: „יכולים כולם לצעוק 'אחוהן' – אבל לנו אין אחות", אז השביתה הזאת לא הולכת להיגמר. נקודה.

ומכיוון שהיא תימשך ככל שזעמן, ייאושן ורעננותן של המורדות יימשכו, ואפילו יוצאו נגדן צוים הן יילכו, הפגנתית, לכלא, משתמשים נגד השובתות, הזוכות עדיין לסימפטיה רבה מצד הציבור, שהוא

הנפגע הראשון, בנימוק המוחץ שהן נכשו את חוליהן לאנחות. שוכחים כי הולים שמצבם קשה נשארו לטיפול בידי הרופאים: אחיות, אחת לכל מחלקה, נשארו לסייע: שאחיות אחרות, במסות החירום, הן מוכנות שיקראו להן לעזרה בשעת הצורך. האחיות, פנועות ככל שהיה, לא היפנו עורף למצוקה וסייעו, במקביל להידברות, שלא להפקיר אף חולה שמצבו קשה. גם עכשיו, גם במקרה זה של המשך השביתה והקצנתה, צריכות האחיות להמשיך, לדעתי, בדרך זו ולא לנתק מגע לחלוטין. מובן שקיים החשש, שכל זמן שהקאטאסטרופה אינה פורצת, יגיבו שוב קובעי המדיניות בממשלה ובהסתדרות ב„גיזה" – ויחשיכו לסחוב את הבעיה במי האפשרים שלה, בלי להגיע לפתרון. אבל אין לשובתות ברירה, אם אינן רוצות לאבד את אחדת הציבור, העוגן היחיד שיש להן במציאות האכזרית והמתחסרת שלנו, שבה כל אחד מטיף לשני, בלי שהוא טורח בכלל להצמיד להטפתו את הרוגבא האישית.

עמידה על עקרונות היא דבר מבורך. עמידה עקשנית על עקרונות מוטעים, היא טעות קשה. אם האגף לאיגוד מקצועי ימשיך לראות באחיות לטיגון גוף אחד, עם כנהיגות אחת, דרך אחת ודרישה אחת: אם האוצר ימשיך להתייחס לתביעות של הסקטורים השונים כאל מיקשה אחת של רצון לפרוץ את מדיניות הסכר ולא יעשה שימוש בדיון על תיגים, ממש כשם שעושה משרד המסחר והתעשיה בקביעת מחיריהם של מוצרים: אם יוצו בעקשנות להפוך את האחיות לדוגמא ולאזהרה לשבירת מרד סקטוריאלי וימשיכו להטיף להן מוסר מתחסר, כשמאחור מונה יפת את פיצוייו והנשיא חונן, בעצת הממשלה את אנשי השב"כ שעוד לא נחקרו, נאשמו והורשעו בדין, כי אז המיטה הולה באמת ויכולים באמת להתחיל לחשוב איך למסמס את האיום הממופש, שהועלה כבר פעם או פעמיים: לייבא אחיות מיוגוסלוויה או מגרמניה (אם יסכימו בכלל לעבוד כאן בתנאים העלובים). פשוט,הבטיחות תכתיב זאת. כי אחיות מקופות אינן מתות. הן פשוט נמנעות מן המקצוע.

אבל לפני שטולחים משלחת עסקנים לאירופה, כדי לבחור אחיות־מתנדבות, אולי כדאי להזיז בדיון שהדבה יותר זול ויעיל יהיה לייבא עסקנים וקובעי מדיניות מיוגוסלאוויה ומגרמניה – ואז, שיכרו המיובאים את הראש על בעיותינו ואנחנו כולנו נלך לשפת הים.

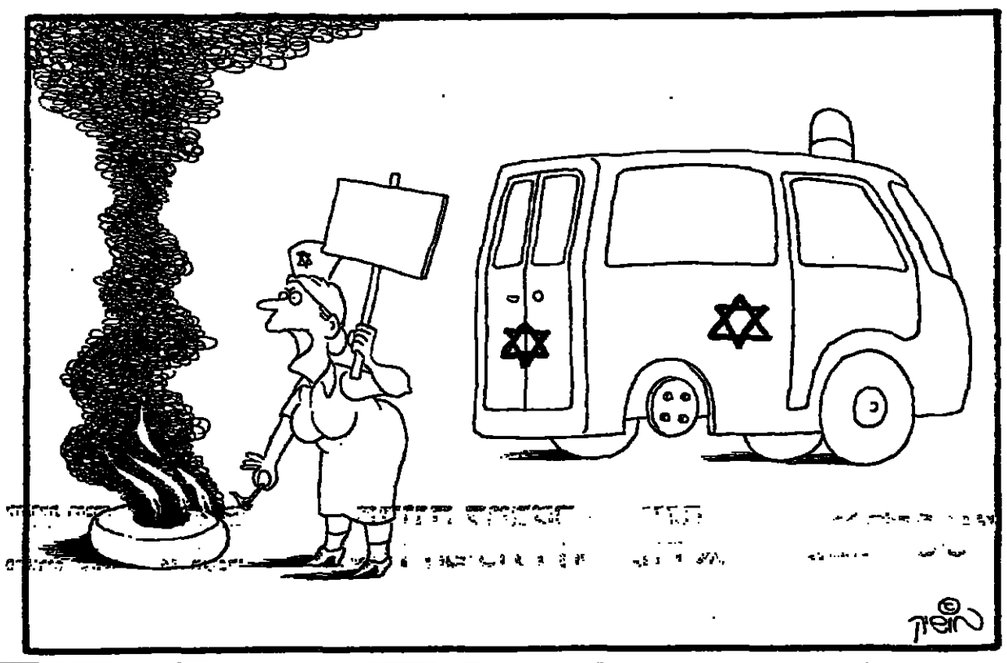

„צור"
מכון להכרת היהדות
כרמי־צור, גוש עציון

משרד החינוך והתרבות
האגף לתרבות תורנית

שיבה למקורות
או
„חזרה בתשובה"

ישנה אפשרות להכרת היהדות ולא על בסיס של „חזרה בתשובה"
ישנה יהדות שיודעת לחיות עם השאלות ולהשאר נאמנה ומאמינה
ישנה יהדות שהיא עולם מלא של הגות ומחשבה
שאותה יכול לגשת אליה!

אנו מציעים לך שני חודשי לימוד ביהדות באווירה פתוחה וחמה בתוכנית עשירה ומגוונת עם

אנשי תורה ורוח בעלי השקפה
ציונית־דתית

א. מ־ר בתמוז – ט' באב (14.8 – 13.7)
ב. מ־ג' באלול תשמ"ז – י' בתשרי תשמ"ח (13.10 – 7.9)

הלימודים יכללו עיון בסוגיות של מוסר והלכה, והתמודדות עם שאלות יסוד במחשבת ישראל ומפגש עם דמויות בעולם היהדות.
בתוכנית ישולבו טיולים, הרצאות וערבים של חוויה יהודית.

דמי השתתפות: 150 ש"ח
הלימודים יתקיימו
במכון „צור" שבישיבת „הר עציון" באלון שבות.

בדבר פרטים נוספים נא להתקשר לטלפון: 02־935186 בשעות הערב.

מכתבים למערכת דבר

קול אדוניו...

אכן היוה"כ לממשלה במלא את כל התקות – אם לא לבלבה מזה – שתלו בו קברניטי המדינה בהריחם את פרופ' זמיר וכמריו חאפת של אדם שלא הוכר קודם כלל כאפשרות.

מול קונינקסורה שלטונית, הפוגעת קשות בעקרון שלטון החוק ובהסדרי מינהל תקינים, תוך יצירת "פטרה" שהעסקים כרגיל, יש לומר דברים ברורים:

א. בנסיבות שנוצרו פגע יוסף חריש בעקרון שלטון החוק בעצב הסכמתו לשבט יועץ בשפטי לממשלה.

ב. הסתקמה בעובדה חמורה זו היתה לו היה בודיע שבכוונתו לכבד בגרון את החלטות קודמו בתפקיד. במקום זאת מתבטרים אנו על כך שהוא עדיין "לומד" את התיק, שעקרונית הוא בעד חקירה מצומצמת מוגבלת וכו', וסביר להניח שאילו לא התפוצצה הפרשה יסר לפניו היה הוא ונוכן בארזקירה כלל.

ג. חשיפתו הוולונטרית והמופגנת (ואולי אפילו החופפנית) לכלי התקשורת מצביעה על שכרון־חושים אישי מחשיבות התפקיד שנפל לידיו. „עת צרה היא ליעקב" ואין כל מקום לתגיות אישיות עתה.

ד. את עמדתו לגבי אופן החקירה יקבע הריש – ע"פ דבריו – לאחר התייעצויות עם פרס וקמיר. מר חריש הנכבד, מה דעתך להתייעץ גם עם החוק עצמו בנושאים של: איסור פגיעה בעציר הנתון במסמורת הוקית, איסור הסיית עדים ושיבוש הליכי חקירה? ומה באשר למושגים כסיסיים של: אמת בריוות, כפיפות הדרג הבטחוני לדרג המדיני, כפיפות הרשות המבצעת לביקורתה ופיקוחה של הרשות השופטת, וביצא באלה?

ה. מול קטני דיעות שמדובר בלינץ' בביע הריש את דאגתו בפני פגיעה בבטחון המדינה ובתדמיתה. את דאגתו מפני חוברת העבירות המיוחסות להשודים, והסכנה האיומה שנדרמות אלו יחלחלו בהדרגה למירקם החיים, המברתיים במדינה – לא שמענו מפיו.

ו. עיקר וספל: כאשר יש חשש, למעלה מסביר, לקיומו של רקב ממסי בגוף כה חסוב, ההתעסקות בתדמית נראית במקרה הטוב מגוחכת, ובמקרה הגרוע – נסיון לשקר לציבור בישראל.

ז. הניסיון – שלצערי, הצליח בצורה לא מבוטלת – להעמיד את החוק כמנוגד לבטחון המדינה, הוא פצצת זמן שממשלה זו הניחה מתחת לאושיות־היסוד של החברה בישראל. הקפדה על קיום החוק ע"פ רוחו ולשונו היא מרכיב מרכזי בבחינה של כל חברה אנושית. איאפשר לבסס בישתון לאומי על שקר ולא על מעשי לינץ' שזוכים בדיעבד לגיבור מדיני תוך שיבוש הליכי חקירה ובספס חוריית חול בעיני הציבור החרב. אכן, רבים הם מפלכיו של הנבל, ופטריוטיזם מזויף הוא המסוכן שבהם.

ולזכור שכל זאת באה עלינו בתקופת כהונתו של ראש־הממשלה מטעם מפלגת העבודה, מפלגה שחרתה על דגלה את סיסמת האלטרנטיבה לטריזיות הכחנית (של הליכוד) כלפי חוץ, והקפדה על סדרי מינהל תקינים, מתינות וישוב־הדעת כלפי פנים.

נפתלי אורנר
ירושלים

ועדת חקירה – כן או לא?

בטרם ירד מסך הסודיות והנוסא יעבר לחקירה ויהיה לפשוטי העם כמונו „טוביזריבה" הם מלגגוע, מתבקש להרהר בדברי אי אלה מהנפשות הפועלות. ובכן, מ"מ ראש הממשלה וסר החוץ יצחק שמיר טוען, שאין מקום לועדת חקירה. כמוהו מאליו מחרה־שחוק אחריו סגנו ח"כ דוני מילוא. כזה האחרון יכולנו דווקא להתפלא שבהופעתו ב"מוקד" בנושא הנדון לא נימק הפעם את השתלשלות הדברים בסיבת הרוטציה", דבר שמשמש לו ארגומנט נצחי בכל אירוע פוליטי. יתכן גם ועוד נשמע את מפיו כי עוד גדול היום ו„המלאכה" אך החלה.

אז נטוב לעניין ועדת חקירה והשאלה – כן או לא?

האמת ניתנת להיאמר שרבריו של שמיר מקובלים ונאמן האיש שיודע מה הוא שות. כי מכה נפשכם? שכא תאמרו ידע, כן ידע, שמיר בהיותו ראש ממשלה, את אשר מייחס היועץ המשפטי (זה שיבא) למשלה לראש השב"כ ושתק, ותתן ואיפשר את העמדתו לדין של התת־אלוף יצחק מרדכי ושתק. ובמשך כל זכן החקירה, המשפט, תלאות הנפש והסבל וההשפלה שהיו מנת חלקו של התת־אלוף, כן, במשך כל זה ידע ושתק – הרי מה תועיל – לפי הגיונו של שמיר מ"כ ראש הממשלה כיום – הרי מה תועיל כאן ועדת חקירה? איך התבטא האיש, „שבעגו ועדות חקירה"? כי מעיד שמיר מה ערכן של ועדות חקירה בעיניו, ובמיוחד, וכמו, לגבי כל אותם הטיכים לאסכולה ששמיר הייתם בארץ מצרים אני ה' אלוהיכם?

כמה פסוקים לפני כן, באותו פרק מופיע הפסוק המפורסם „ואהבת לרעך כמוך". משום מה הפסוקים המתייחסים לגר נשכחו כלא היו. וצחוק הגורל הוא שאותם חובשי הכיפות הסרוגות האכזרים להיות מקיימי מצוות מתעלמים מאותם פסוקים. מן הראוי לזכור, כי לא רק במצרים היינו גרים, כפי שנאמר, אלא עוד 2000 שנה של גלות כגרים בין גרים בכל רחבי העולם.

מוסר ההשכל המתבקש הוא שאל תעשה לרעך או גרך את מה שאתה כאדם לא היית רוצה שיעשו לך. יש לנהוג בצדק ואנושיות ללא כל הפליה כלפי הגר היושב בקרבך כי זהו צו התורה.

ושמא תגידו ועדת חקירה אכנם תקבע ששמיר בהחלט לא ידע דבר שעליו כן היה לדעת, כי ראש ממשלה היה אז ותסיק הודעה מה שתסיק וכולנו נרע ששמיר אכנם היה „ראש ממשלה שלא ידע" – כלום זה יפחית כהוא זה, בגין „אי־יריעה", ממשרתו כיום או ממשרתו הבאה? עליו לשובה בעתיד הקרוב?

כי אליבא דשמיר הגילויים הבסקנות ההמלצות של ועדות חקירה לסיניהן – את מי זה מעניין? זהו ההיגיון וכך הוא מדשם במציאות העכרה ואלו זן אמות־המידה, הנורמות, אליהן הגענו חיש מהר בעשור בלבד! ולזה כבר לא תועיל לא ועדה ממשלתית ולא משטרתית ולא משפטית ולא כל ועדה תקראו לה בשם שתקראו.

מבחינה זו צדק שמיר בפסלו הקמת ועדת חקירה בנושא השב"כ.

שוניא ברונשטיין
קרית חיים

חובשי הכיפות מתעלמים מפסוקים

ברצוני להפנות את תשומת ליבם של כל חובשי הכיפות הסרוגות המתקשים ברדך כלל לגלות סובלנות כלפי בני דודינו, הערבים, לספר ויקרא פרק י"ט פסוקים ל"ג–ל"ה: וכי יגור אתך גר בארצכם לא תונו אותו: כאזרח מכם יהיה לכם הגר הגר אתכם ואהבת לו כמוך כי גרים מ"צב.

ולפני כמה חודשים רואיין לטלויזיה הישראלית ראש המועצה האזורית גוש קטיף. בהתייחסו לערבים החיים ברפיח והסביבה סען, כי הוא אינו בעד גירושם אך מצד שני צריך להתייחס אליהם כגרים לכל דבר. ועל כך הוסיף ופרש כי הוא רואה את המוסג גר כמי שאינו שוה זכויות, לא שותף, לא שיך, זר ובקיצור נחות עם הראש למטה.

כדאי בהזדמנות זו להזכיר לכל המתיישבים היהודים ביהודה, שומרון וחבל עזה, כי בשלב זה הם עצמם נחשבים לגרים בני מיעוטים בקרב רוב ערבי ולא להיפך.

מאיר פינסו
תל־אביב

הו„נו"ן" של פרופ' עמירן

כרגיל, נועקו כולם לגנות את התולדה ולא את המעשה שהביא לה, ביניהם גדולים בתחומם כגון הגיאוגרף העמית פרופ' ברוור והפרופסור אורבך. אמת, תלישתו של דף מספר על פי הוראה מלמעלה מעלה הרהורים על משטרים שבהם מעשים כגון זה הם תופעה תדירה, אך במקרה דנן אין ההוראה תלושה מהמעשה שהוליד אותה.

גם קורא שאינו אמון על חיפוש משמעויות בין המלים והשיטין יבחין בדברי הפתיחה של הפרק בעמדה פוליטית, שאינה נסתרת, ובכיוונה. עובדתית, הדברים נכונים – וכאן שנה השר לוי בדבריו – שכן, את הדוף העיקרי להתיישבות אכנם נתן גוש אמונים באיסורן של ממשלות ישראל, לאחר מעשה או מלכתחילה, ושכנם לרמעטים הסבורים, כי ראויים אנשי הגוש לברכות על כך. פעם קראנו לזאת „הנשמה", „גאולת הארץ" ו„ציונות", ולעושים את המפעל הזה קראנו „חלוצים". חינכנו דורות, מעטים מדי, מסתבר, ללמוד בעקבותיהם. כיום, כאשר את כל סימני־הקריאה שלנו החליפו לנו בסימני־שאלה, מכתיר אותם פרופסור עמירן בכינוי „גודמים לאומניים", וכנרן שכמלה זאת עיקר ותמצית כשלונו. אף אם נתעלם מהמשמעות שקיבלה המלה „לאומנות" (להבדיל „לאומיות") והגזרות ממנה בלשון היום־יום, הרי אכן שושן ושאינו חשוד על שהתרוך על ידי דעות פוליטיות אלה או אחרות בכתיבת מילונו) ביאורה כ„לאומיות קנאית וקיצונית, שוביניזם, ראיית עמו כמעלה על כל העמים – אגב שנאה או בוז לעמים אחרים". לעומתה „לאומיות" היא „אהבת העם, נאמנות לעם ושאיפה לראותו חופשי ועצמאי". יסלח לי הפרופסור עמירן אם אחלוק עליו: דווקא התיאור הסני הוא שמגדיר נכונה את הדוף המניע את אנשי ה„גוש" ולכן „גודמים לאומיים" הוא התואר המתאים להם. רומני שבדעה זו כיוונתי לדעת רבים, שעימהם נמנים גם מי שחולקים על דרכו של גוש אמונים.

הדעות חלוקות אם על פרסום רשמי של מדינה לבטא את „דעת הממשלה", אשר בשלטון דמוקרטי, יחסי ככל שיהיה, הריהי „דעת החוב", או רשאי הוא גם לבטא עמדה שהיא – אף אם נניח שהמחזיקים בה אינם מיעוט מבוטל – מכל מקום אינה דעת הרוב. אך גם אם ישנם מי שסבורים, שאין לקשור את „אבהותה" של הממשלה על פרסום כלשהו עם זכותה לכוון תוכן ועמדה הבאים לידי ביטוי בו, או לפוסלם, הרי רעה חולה היא שאין אנו מוצאים פסול בנוהג לבטא כלפי חוץ, בדרך כלל באורח גס ובוטה, את עמדותינו בנושאי פנים. זאת מבלי להבחין מיהו הקהל שאליו מכוונים הדברים, מה משמעות הוא מייחס למלים שמשמעותן לגביו ברורה, מהו יחסו אלינו ומהי מידת רצנו – או הבנתו את הנושא – שלא לנתק דברים ממכלולם או להדגיש את השלילי והלא־רצוי ואילו מטעמים ידקה מהמרכיבים שאנו מספקים לו ברוב טפשותנו.

„מלה בסלע, שתיקה בתריך". מדוע סרם חדרה התבונה למחותינו, לחשוב מבלי לדבר במקום לדבר מבלי לחשוב, כל עוד הברירה בידינו.

מאיר גרייבר
בת ים

נהיה קודם כל נאמנים לעצמנו!

מה כל הרעש שעושים מ„הגילויים הסנסציוניים" הקשורים בשירות הבטחון הלאומי? אני מתרשם שהזועקים רוצים להיות „יותר אפיפיורים מהאפיפיור", ושוכחים שמדובר ברוצחים בדם קר של ילדים ומבוגרים חפים מפשע.

הרי כל הטענות של אויבינו מבוססות על שקר גס ועל השאיפה למחוק אותנו ממפת הים התיכון. אני בטוח שחוגים המתנגים בין שכנינו לא יכולים להבין מה קרה לנו כאשר עם ישראל צועק כאשר מישהו מצא שמה שהוא לא היה בסדר בביקורת המחבלים באוטובוס הרמים. ואני שואל: למה לא זעק העם כאשר במו ידינו הרסנו יישובים פורחים כחבל יפת והיינו ערים למיקום זול על פצצים מפלילים?

למה לא זעק העם כאשר „מחוסר תקציב" נסגרו מחלקות בבתי חולים והפסיקו את הסעד לקשישים?

למה לא זעק העם כאשר אחרי שנים נזכרו המנהלים שגם מאבה היא אדמה ערבית?

לא תהיה נורמליזציה ולא יחזירו את השגריר? ולא... ולא... ולא... אם מאבה לא תעבוד לרשות מצרים.

דב בניהו
חמדיה

מערכת הפנסיה – איתנה

קרן הביטוח לפועלי הבניין נכנסה בשנים האחרונות לקשיים, בעיקר עקב שני תהליכים: ירידה תלולה בפעילות הענף, שהקטינה את מספר העובדים בו ומגעה כניסת צעירים אלין, ועבודת עסרות אלפי פועלים ערבים בהסכמים בענף מבלי שיינתן לבטחם בקרן.

אין קשר משמעותי בין הוצאות התיפעול בקרן לבין מבנה הפיננסי והאקטוארי מבחינת סדרי הגודל בכספים ואין חשש מוצק שהקרן תקרוס תוך שנים אחדות, כי נגקסו ויינקסו אמצעים שונים כדי לחזקה ולהבטיח את עתיד פועלי הבניין הגימלאים של הקרן.

באשר לקרן הגימלאות המרכזית (קג"מ) היחס בין מספר הגימלאים לבין מספר הפעילים הוא סביר ביחס לקרן ותיקה. נכון, שהנשים מהוות כשני שלישים ממבוטחי הקרן וחוזי נטל מסויים ופרישה בגיל 60, אך גם מרכיב זה ישתנה בקרוב.

איחוד קרנות הפנסיה נבצא בתהליך מתקדם. במסגרתו יפתרו הבעיות הללו ואחרות, כי כל מערכת הפנסיה הסתגדרותית איתנה לטוות ארוך.

דב פלג
יו"ר האגף לבטוח מרצאלי בהסתדרות

טלויזיה

5.30 „קיד וידאו" – שם הפרק: „כוכב נולד".
6.00 „אני, אמי והשכן ממול" – שם הפרק: „עבודת לילה".
6.25 „מבוק של מקום" – מבט אל אילת.
6.30 קצור החדשות (ערבית).
6.32 חידושים והמצאות – בעולם: תצפית בשביטים: סיהור מים ביולוגי. בישראל: ספקטרופומטר ממוחשב מאפשר ערבוב צבעים קבוע ואחיד, לשימוש בייצור המוני, בלא הבדלי גוונים (תרגום לעברית).
6.45 מבט – דיון בענייני הסקה (ערבית).
7.15 ספורט – „יומן מקסיקו" (ערבית).
7.30 חדשות (ערבית).
8.00 מתרות בבט.
8.02 „פלאי פלאים" – סדרה אמריקאית על מבצעי ראווה יוצאי דופן, מפגני כח נדירים, תופעות בלתי שגרתיות ברפואה, בספורט ובטכנולוגיה יעוד. בפרק זה: הישגים מרשימים בתחרות משחק הידיים: משפחה הסבורה כי גאוניות היא עניין של טיפות מדגימה זאת בבנותיה ילד בן 8 ספר ביומן ועוד.
8.45 לקראת שידור.
9.00 מבט לחדשות.
9.30 „הנחלים עדיין לחשות" – סרט תעודה, בהפקת הטלוויזיה השוויצית. צוות שוויצי התחקה אחר הסיבות להדרדרותה של מקסיקו. אחרי הפיכה שבועות של תחקיר וצילומים הם הגיעו למסקנה שהסיבות העיקריות הן העדר חכנון ושחיתות החוחים בצמרת השלטון.
10.25 „בתוב בעיתון" – ביקורת העיתונים בישראל. מגיש מאיר שלו.
10.45 „הנדרברג" – סדרת דרמה קנדית. חרשה בת 6 פרקים על איל עסקים בקנדה. הסדרה הופקה ב־1983, וצולמה בקנדה, בארה"ב ובאירופה. מייקל הוגאן בתפקיד הראשי. פרק ראשון.
11.30 חדשות.

טלויזיה לימודית

08.15 קסת חכמן תן לי את יבנה.
08.40 בלי סודות: בעיים שוחרי.
09.00 ארץ מולדת: כן הוכיה לעריבות.
09.20 מדעי הטבע והחברה בהי הלל.
10.10 אנגלית ה.
10.30 הגיל הרך: חוב סיסמה.
11.00 אנגלית ה.
11.15 ערבית בדוברה: אלבה (או לעתיק.
11.30 מדעי הטבע (חכיה עליהם הקלאות בחיבה בישראל.
12.00 אנגלית ה.
12.25 הסמרה, עלישורי, העשרה הרשלה.
2.00 לון קסם, משחה: סרם על חיה של המשורר גון קיבס, מילחוחו באנגליה ודר מיהו ברוסא בגיל 26.
2.35 מלכלוך בחים ושיחור חחור.
2.45 צרפתית.
3.00 רכבת הפתעות: סרם אנימציה.
3.20 בילם הלמרסון, פרק 51: בילם חחר הביחה.
3.45 קסטס פרק י"ב: ריב הארבה.
5.00 ערב חרם, מנחה רן מרגלית.

רדיו

קול המוסיקה

07.07 קבעי בוסיקה קלסית בתוך סרגים.
7.30 שחרית מוסיקלית – ירדן סרנה לכלי קסת אופ. 11 ואנסמבל הכרוק בסקוטלנד: אנרן וראצות על נוקא מתוך „נורמה" של בליני ה. הרנגר־קרדנס / ר. שוכנן, סמנרת מן מנס הבנה והשמור אום 132 ר. ריצ'ר, כנור ד. מלה, צ'לו . תו. ריין לוקסבורג: ראבל: מנא אלעזר לנגל, חליל, כלרנת וכלי קשה ר. ובריקנס / ה. בנס . כ. קלי הפיל. הלאומית־ברהארבנא סורינה: מחולות פנסטיים והפיל. של לוכון / כאריזו: ברהוכ חמיטית פסנתר בסול מינור נת. ראבל . + רבינית אלבנית: מאיר־ה: המוליקים – בלס הפיל. הלאומית / סרנינגו מרסינה: סוויטה „בנוצת המכמה" (שמה קאמרית בפראג.
09.30 קונצרט בוקר – דבורק: הפתיחה הנרסים והסיפם. של לוהה / קרסנו שופן: קונצ'רטו לפסנתר ותזמורת מס. 2 (א. רבינשטין / תז. פילדלפיה / אורמנדי: נולדבוק קונצ'רטו לכנור מס. 1 בלה בינור ו. פולנן / הסיפם. של פיטסבורג / פרבינו בסהונבו: פנסטיה בזרלית לפסנתר, בקהלה הנוסרת, אופ. 80 (בקה. + הנז. הפיל. של נדיוורק / ע. אקס . ג. בהנגו בדבנו סימפוניה מס. 3 (הפיל הישראלי / ל. מרסטיק.
12.05 בראצ' הסרנה – הסלישיה הישראלית עם כאיר רסוקרן הבנית ביצירות ברהמס – סלישיה לכנור, צ'לו ופסנתר אופ. 101: סלישיה לקרן, כנור ופסנתר אופ. 40.
13.00 קונצרט צהריים
15.05 מפגשים.
16.00 אינתרמצו
17.30 קונצרט מנחה – דבורק: הפתיחה „בחיק הכבע" אופ. 91 והפיל. הצלכית ה. נוידוו: בחוכנו: סרנינה לכלי נשיפה אופ. 103 ונגני האנסמבל האמרי מתוך הפיל. הבריטנו איירלנד: קונצ'רטו מסכואל הסיפוניה בנורמנמת' / ל. הארסנ אלנה קונצ'רטו בבי בינור לצ'לו ותזמורת אופ. 85 ה. דהשה / הסרם. הלוברנית סרנ'. ברבירוליו צ'יקוסקי רבינית כלי קסת מס. 1 ורבינית דרוזלקו: רביסי: 3 נוקטורנים: ענגים, הגיגית, מרנה ות. פילהרמונית הדרשה מס. 5. אלרס . ב. סילוס.
20.05 ערב סוב – הנדל: פתיחה בה מנ'ור ות. סשלה קאמרים בבאול / ה. ברסין לינרהנ: לאונרדו לאו: קונצ'רטו בלה מינור לצלו ותזמורת נת. בלס / הסולנים מסשטרט.
20.30 קונצרט מהקלטות ותזמורת הסימפונית יש רמה"ם בבריבת השולבן בירושלים, מנצח נאר מרתני – ודרי ריר לסת בתוך „אאדה" ערבוזה קטעים מתוך „פורני ובס" ופרי רינינסון ארתור תומפסון: צ'ייקובסקי: הפתיחה „1812".
21.30 אנתולוגיה קטנה לשירה. מנבה מנרי ורדן – הירדן: קונצ'רטו לחצוצרה ותזמורת ובורים אנדרה. מנצח: סרג'יו קומיסיונה – ריסטר קודסקנו: „שחרזדה" סוויטה סימפונית.
23.00 דור הוהב – חליל הקסם. תכנית שניה – קטעים מתוך הבערבה הסבית וסולנים מקו. הנז. הפיל. מברלין . סר. ה. ביקלו (שנ.).

רשת א'

11.30 הסכלה ודעת לכל – הנתיאמות בגנב הדגש הישובי לגנב ומקסנו בנאמנ לעצבאות. ד"ר אלתן אורן.
12.05 שירים מחדרים.
14.06 תכניות לילדים – „כליבו הפיל. הצלכית ה. נוידוו: בחוכנו: סרנינה לכלי נשיפה אופ. 103 ונגני האנסמבל האמרי מתוך הפיל. הבריטנו איירלנד: קונצ'רטו מסכואל הסיפוניה בנורמנמת' / ל. הארסנ אלנה קונצ'רטו בבי בינור לצ'לו ותזמורת אופ. 85 ה. דהשה / הסרם. הלוברנית סרנ'. ברבירוליו צ'יקוסקי רבינית כלי קסת מס. 1 ורבינית דרוזלקו: רביסי: 3 נוקטורנים: ענגים, הגיגית, מרנה ות. פילהרמונית הדרשה מס. 5. אלרס . ב. סילוס.
14.45 „חתול בסל" – ילקט כלינו.
15.25 עורה אלון מספר על נוף הארץ וכ.ב.
15.30 קתרזה – ד"ר יהודה פרידלנד, „בקשה של הלילה: בסעדת השכלה".
16.05 צוות המורחדיסון.
17.20 האוניברסיטה הפתוחה – צרפתית לסתקרמים: שעור מס' 34 (ק.ת.)
19.05 „שעד מנינא" – מגיש הרב קרן סטרנהלץ.
22.05 לכל אדם מוכב – מזל „ברקן".

רשת ב'

07.45 יומן מקרקע.
18.06 יש שאלות.
18.51 הדום בספורט.
19.35 הסטנ בבנסת.
20.05 „שרשים" – עניני פולקלור ועדות.
22.05 „ציבוקים ושקרים" – סרטרים יהודים, לקח שני.
23.05 „בינינו לבין עצבנו".

רשת ג'

18.06 קול בו.
20.05 מופע רוק.
22.05 מסלנו.

גלי צה"ל

06.05 אוניברסיטה משודרת: עליתם ונפילתם של משטרים צבאיים באמריקה הלטינית: הסעות כלכליות. מרצה דר' ארי קופמן.
17.50 יומן הכוורים.
18.05 שעה קלה על כלכלה.
18.40 מסדר הלחקות הבאמות.
19.05 הנכנה בוסיקלית.
20.05 „זה קורה".

בתי קולנוע

■ תל־אביב

אפתר: חופשה מסורפת באירופה 9.30, 5,7.30
אדלר: הבוסטנים 9.30, 5,7.30
אלנבי: הסנגו האחרון בפריז 9.30, 5, 7.30
קרייזהיה: רכבת אל הנפש 9.30, 5.00, 7.15
מרדיון: הסיפור האמיתי 10.00 8.00
גת: שגעון של לילה 9.30, 5.00, 7.15
דיזנגוף 1: נשיקה אשת הקבייב 9.45, 11, 1.30, 4.45, 7.20
דיזנגוף 2: 3 רוחקים ותיוק 9.45, 11, 1.30, 4.45, 7.20
דיזנגוף 3: ראן 9.30, 11, 2, 6.30
דקל: רומן בברלין 7.15, 9.30
דיזיאיף: להב כשנון 10, 8
תצות – סקס
הדר: חתך – חתך 5, 7.15, 9.30
בית ליסין: פרנגנו 10.50
הן 1: טרגלים שכאלה 9.40, 7.20, 5
הן 2: סלבדור 9.45, 7.20, 5.00
הן 3: תרגיל לרוצאים מתחילים 9.30, 7.30, 5.00
הן 4: כוכב על המסלול 9.40, 7.25, 5.00, מונטי פייתון חוגגים בהליוחד 1.30, 10.30
הן 5: נאבי גאן 9.30 7.30, 5.00. כלבי קש 10.30 1.30
לימודי: שכחן חושים 9.30, 7.15
לב 1: אהבות משתנות 1.45, 5, 7.40, 9.50
לב 2: גבירתי המאמן 1.45, 5, 7.30, 9.50
מרוואן תיאט שהה חלק ב' 1.00 חלק א' 6.30
מגרבי: מגר לרגל סיפוצים
מקסים: תום הבמבוסה 7.15, 9.35
פרמה 1: מקסי 9.30, 7.30, 5.00
פרמה 2: קאמורה 9.30, 7.30, 5.00
סמחריה: מגר לרגל שיפוצים
פאר: צעירים וקשוחים 9.30, 7.15
פריה: מונטי פייתון מריאן מכבי עליון – 9.30, 7.15
להיות שם 11.30
צחוקאב: סיפורו של בילשון לדי 8.00
צפון: האהבה על החלבה 9.30, 6.45
תמר – רמת־אביב
סוס הגוף 9.30, 7.15
11.45 עיניים גדולות
שוקי: זכרונות באפריקה 9.15, 5.45
תבלין: נאדיה 9.30, 7.30, 5
תל־אביב: כתבה שבורים 9.30, 7.30, 5.00

■ יפו

הצלוחה הישראלית: מטרופולים 9.50

■ ירושלים

אריסון: רכבת אל הנפש 9.30, 7.30, 4.30
אור 1: סילבדור 9.15, 6.45, 4
אורנה: כוס הגוף 9.15, 7, 4.30
אור גיל: פנטזיה 9.30 7.15 4.30
בית אגרון: היז זכנים באמריקה 6
פרנקלסטיין 10.00
מלחמה ואהבה
האולם הקטן בביתי האמנה: זכרונות באפריקה 9, 6.15
הבירה: תוך־חוך
אור 3: נשר הברזל 9.30, 7.30, 4.30
בשרה: 3 רוחקים ותיוק 9.30, 7.30, 4.30
סמרה: נאדיה

עדן: מתנה שבורים 9.30, 7.30, 4.30
היה: שגעון של לילה 9.30, 7.30, 4.30
מיטשל: נסיקה אשת הקבייב 9.30, 7.15

■ דיפה

אדרה: שכרון חושים 9.15, 7, 4.30
אדלר: קוסם 9.00 6.00
אמפתיאטרון: מתנה שבורים 9.30, 7.00, 4.30
ארמון: מה ראו עיני החתול 9.15, 7.00, 4.30
עצמון: שודד הסוחרים 9.15, 7.00, 4.30
חן: נשר הברזל 9.15, 7.00, 4.30
פאר: הופעה מכוחרת באיזיפה 9.15, 7.00, 4.30
קרניאה: מכע עסקים של אבא 9.00, 6.30
חן: רכבת אל הנוסף 9, 6.45, 4
רב גת 1: שגעון של לילה 9.15, 7.00, 4.30
רב גת 2: הפרה של אנגס 9.15, 7.00, 4.30

■ קרית־ביאליק

ספיר: מי שפחד מהשכן מגול 9.15, 7
פסיה: נאדיה 9.15, 7.15

■ קרית־חיים

בית העם: אהבות משתנות 9.15, 7
היכל: זמנו של אלוף 9.30, 7.15

■ קרית־ים

ניצן: הסוטר מבנהמן 9.30, 7.15

■ קרית־מוצקין

אדרה: רמו 9.00 7.00

■ אשדוד

אפתר: רמו 9.30, 7.15
אשדוד: נשר הברזל 9.30, 7.15

■ אשקלון

אבתר: הסוטר מבנהמן 9.30, 7.15
מאיר: נאדיה 9.15, 7.00
רוה: נשר הברזל 9.30, 7.15

■ באר־שבע

חן: זכרונות באפריקה 9.15, 6.00

■ בת־ים

עצבאות: לילות לבנים 9.30, 4.30, 7.30

■ גדרות

■ הרצליה

הלבה הלוטה מתוקים 9.30, 5.00, 7.30
מלון דניאל: בחורה לעניין 9.30, 7.15

■ עכו

■ עפולה

מיפתרון: הספינה שבה 9.00

■ חולון

אריסון: בעקבות אחר הגילוים 9.30, 5, 7.30
11,30, כ.א.ה. מגיל: גבירתי המאמן 9.30, 7.15

מבי: זכרונות באפריקה 9.00, 6.00
רינה: מתנה שבורים 9.30, 7.30

■ טבריה

אביב: חוק יחיד הבה 9.15 7.15

■ כפר־סבא

עמל: גרמלינו 9.15, 7.00
11.30 מופע הקומדיה של רוק
חן: רמו 9.15, 7

■ לוד

אדלר: גן הדגן הבחול 9.50, 7.15
עוה הוה: מרגלים סבאלה 9.30, 7.15

■ נהריה

הדה: ב"ם לעבדות הנדנה 9.30, 7.15

■ נתניה

סמדיה: גמתי הבאמן 9.15, 7, 5
אסתר: זכרונות באפריקה 9, 6
שרון: רמו 9.15, 7.00, 5

■ פתח־תקוה

היכל 1: 3 רוחקים ותיוק 9.30, 7.30, 5
היכל 2: בעקבות אחר הגילוים 9.30, 7.30 5.00
היכל 3: זכרונות מאפריקה 9, 6
שלום: תרגיל לברגל בתגיל 9.30, 7.15

■ קרית־שמונה

שמרה: נפגש בטרבוב 9.30, 7.15

■ ראשון־לציון

נעמן: זכרונות באפריקה 9.00, 6.00
ראשון: נוסה לחכים 9.30, 7.15

■ רחובות

בית העם: ב"ם לאסרים מתחילים 9.30, 7.15
הדה: פנטרים בבסך הגיים 9.15, 7.15
חן: הסוטר מבנהמן 9.30, 7.15

■ רמת־גן וגבעתיים

אראמה: בעקבות אחר הגילוים 9.30, 7.15, 5.00
אריסון: בורסת הולקרפט 9.30, 7.15
לילה: מכרה 9.30, 7.15
הדה: זכרונות באפריקה 9, 6
רב גן 1: שגעון של לילה 7.30, 5
רב גן 2: הסע עסקים של אבא 9.30 6.50, 4.15
רב גן 3: כחר בי 9.40, 7.30, 5.00
רב גן 4: הסיפור האמיתי 9.45 7.20
שבעה: גבירתי המאמן 9.30, 7.30

■ רמת־השרון

כרמל:
4.30 הנבב מבנדיד
, הרמן על בטחה 7
הבו ארוש הכלב 9.30

■ רעננה

אדרה: כוהאן סוהאן 9.30 7.30 5.00

■ רמלה

אדרה: רמו 9.30, 7.15

אוסטריה האתגר

(המשך מעמ' 7)

נוחה לישראל: יו"ר מפלגת העם אלוס מוק שימש תקופה ארוכה יו"ר אינטרנציונל זה.

פרובלמאטית יותר היא מודשתה של מפלגת העם מבחינה יהודית. בניגוד למפלגה הנוצרית־דמוקראטית במערב־גרמניה, שהיא גוף פוליטי חדש שקם אחרי מלחמת־העולם השניה (הצנטרום הקתולי, אחד המרכיבים שהתמזג בתוכה, לא היה אנטישמי ברובו ואף נתמך בתקופת ויימאר עליידי אחוז מסויים מבין המצביעים היהודים) יונקת מפלגת־העם האוסטרית ממחשבות הבלבלה הסוציאליות שהיו רווחות במרינתם האנטישמית המפורשת בשלהי הקיסרות (ראש עיריית וינה קארל לואגר) וכרפובליקה הראשונה (ראש הממשלה איגנץ זייפל, ליאופולד קונשאק בעל היזמות האנטי־יהודיות ורבים אחרים). אחרי מלחמת העולם השניה התארגנה המפלגה מחדש, תוך זניחת העקרונות הקורפוראטיביים מתקופת שלטונם האוטוריטארי של דולפוס שנרצח עליידי הנאצים ושושניג יורשו, שהוכנס למחנה־הריכוז גרמני אחרי הסיפוח. מחדשי המפלגה, שאחדים מהם ישבו יחד עם הסוציאליסטים במחנות־הריכוז, אף השתחררו מכל הסעיפים האנטישמיים שכתם עשו שימוש במלחמתם בריכוזים משמאל. אך במציאות היום־יומית לא נעלמו משפטים קדומים אנטישמיים, אם כי אלה אינם אופיינים אך ורק לחברים משורות מפלגת העם. על־כן אין להקיע מפלגה זו, שהיא כיום מפלגה שמרנית דמוקראטית לגיטימית, כמפלגה נאצית או ניאו־נאצית: גם בדפובליקה הראשונה היתה מדיניות הנוצרים הסוציאליים ו„חזית המולדת", שידשה את מקומם אחרי 1933, מנוגדת לזו של הנאצים שרגלו בסיפוח לרייך ההיטלראי: אפשר להבין שאוסטרים רבים מתרעמים על פירוש תמימים בואלדהיים כגילוי של אהבה למורשת הנאצית. אולם זה אינו מחפה על קהות־החושים והעדר ההבנה של ואלדהיים, ותומביו המולידיים עמו, לרגישות היהודית המצוקה.

לטוח ארוך אין להיזוק מסאמצים מחודשים להבנה עם אוסטריה, על כל הכוחות הדמוקראטיים שבה, והכוונה גם למפלגת העם. אך הדבר תלוי לא רק בישראל ובעולם היהודי, אלא בראש וראשונה בעמדות שיקבעו המחנה השמרני, לדמות הנשיא ואלדהיים עצמו.

חזרים לשחנות טובה
דבר השבוע:
● חגי אשר, אמנון דנקנר, ניבה לניר ואבנר תבורי על פרשת השב"כ
● עמוס עוז על „שואה" של קלוד לנצמן
● צעירים 86' – טוביה מנרלסון, יעל מישבין, טלי זלינגר
מדריך פולארד לחייר הישראלי / אמיר אורן. פרופ' ליבאי: זעזע־סתרים בעמדת המתבה / ישראל לנדרס
לחיות בטפק: לא לפסוק מה מותר ומה אסור / טוביה מנרלסון
מתאבר סטפן לוקס – נבחרים ללא תשובה / יהודה קורן
בפרשנות מקיפה
בתגובה עניינית

טבע תעשיות פרמצבטיות בע"מ.
תל־אביב
לב העיר – אחד העם 69 – 613862
קופת חולים כאחדות – שפרינצק 15 – 265200
ירושלים
מרכאת רחבמה – המ"ג 28 – 523191
חיפה
תגיתה – תגיתה 22 נ"ש – 231905
פתח־תקוה
קופת חולים הכללית – חיים עוזר – 905271
בר־יבין – רמת־גן
רמ' – רש' 13 רמת־גן – 7510971
בית־ים – חולון
קופת חולים – עין יהב 4 חולון – 884654
רח' הרי – הוסלוב 70 חולון – 842433
רחובות
כללית – ברמשה – 452381
מבקר מרכז מחוזי
של קופת חולים הכללית המוסר אינפורמציה על מרפאות קופת חולים של הסתדרות, בת־חולים, עזרה ראשונה, מרפאות הפתוחות בסמל וכן אינפורמציה על המרכזים הרפואיים בישראל.
בתל־אביב
בימים א' עד ה' ב־8.00 בבוקר עד 20.00 בערב. ביום ו' ב־8.00 בבוקר עד 15.00 אחה"צ – ☎ 03־433300, 03־433500.
מרפאת עיריית
לעזרה ראשונה
אחי תל־אביב
רחוב מרפוכא 49 תל־א – 03־284649
בימים אה"ב בין 21.00 עד 23.00, בימי ו' ובימי חג בין 18.00 עד 24.00, שבתות וחגים – בין 15.00 עד 21.00.
חיפה
רחוב הנגמן 26, קומה ג' – 04־523566
יום יום כולל ערבי שבתות, שבתות וחגים ב־20.00 עד 23.00.
אלמקס
אל לכל המשפחה!

הודעה המקומית

כל ההתחלות קשות

„אם זה לא הולך – קרא שוב את ההוראות". על־פי נסיוני אני יודע כי אימרה זאת נכונה בדרך כלל וחלק הארי כן הכשלונות בהכנת מאכל חדש, על־פי הוראות בכתב, נובע מאי־הבנתן של ההוראות, ממחסור בחומרים מסויימים, מאי־דיוק בביצוע ההוראות ולעיתים גם מחוסר בסיסי בבישול.

דוגמה מצויינת לחוסר ידע בסיסי כזה נמצא בהכנת צלי בשר או גולש. בהוראות נאמר כי יש להשחים את הבשר. מה פירושו? השחמה טובה של גוש בשר לצלייה אורכת כ־20 דקות. המהדרים מבפילים משך זמן זה כשהם מסובבים את גוש הבשר מכל צדדיו, עד שצבעו חום יפה, ואפילו נוטה לחריכה קלה ושכן זהו בעצם מה שנותן לצלי את הטעם הנפלא שהתבשילי אמא וסבתא. ראיתי גם כיצד מנסים להשחים בסיר קטן בכמות גדולה מדי של קוביות בשר, מה שגורם לאיבוד מיצו (את הקוביות יש להשחים בשכבה אחת בלבד ובאש חזקה ובמקרה הצורך יש לחזור על התהליך מספר פעמים).

ראיתי גם כיצד מתחילים להכין מאכל חדש ומתאים נוהגים לדעת שחומרים מסויימים חסרים בבית. בדרך כלל מחליטים לוותר עליהם או להחליפם (לדוגמה: בוחקים מלח שולחני במקום מלח בישול עבה. התוצאה במקרה זה היא כי התבשיל יהיה מלוח מדי).

מה אפשר, אם כן, לייעץ לבשלנים מתחילים? שתי עצות בסיסיות: הראשונה – קרא היטב את המתכון. פעם, פעמיים וגם שלוש, עד שברור לכם כי ביכולתכם לבצע אותן. העצה השנייה – הביטו את כל החומרים בכלי קיבול מתאימים וסדרו אותם לפי סדר הפעולות שבמתכון. אל תתעצלו לעשות זאת ואל תנסו להפיק חצי כפית מלח ממלחיה שנה המלח רטוב ונקביה סתומים... כאשר נאמר לכם לגבב את המצר לפני הסיגון, עשו זאת. שכן כאשר מכניסים לשמן רותח ומר רטוב השמן ניתז לכל עבר ותוצרת גם שכבת אדים בין השמן למאכל. התוצאה: במקום סיגון בסמפרטורה גבוהה אתם מבשלים באדים שחומם אינו עולה על 100 מעלות (שמן בסיגון עמוק טוב מגיע לסמפרטורה של 170 עד 190 מעלות צלזיוס). ועצה נוספת: בשר או דגים קפואים יש להפשיר במטרד, להוציאם בלילה מתא ההקפאה למקרר ובמשך שעות לפני בישולם להוציאם ממנו. בשר ביקר, אגב, מומלץ להשאיר במקרר בעטיפתו הפלסטית במשך יום נוסף.

★

השנה, בגלל מצוקת המים, צפוי מחסור במלפפונים כבושים. לאלה שאינם יכולים בלי, להלן, פעם נוספת, המתכון להכנתם בבית. זהו הנוסח המקובל עלי וכמויות המלח, הפלפל הדרוף והשום ניתנות, כמובן, לשינוי. הצעתי היא להכין את הכמות הראשונה בדיוק על־פי ההוראות ולשנות בפעם השנייה בלבד. הפעם השנייה תמיד מוצלחת יותר.

כלים וחומרים

1. צנצנת זכוכית בעלת מכסה בקיבול של שלושה ליטרים (רשום בתחתית הצנצנת).
2. 2 ק"ג מלפפונים בגודל של 8 עד 10 ס"מ, בעובי של כשלושה ס"מ, קשים וקוצניים. לבחור אחד אחד.
3. ראש שום אחד. לפרק ולבקע את השיניים בחבטה קלה בעזרת פטיש שניצלים.
4. שלוש כפות גדושות מלח בישול עבה או שתי כפות מלח שולחני דק (הערה: בכמות מלח זו נהנים ממלפפון כבוש בשיא טעמו. לדעתי, כל המוסיף גורע).
5. פילפל אחד או שני פלפלים ירוקים חריפים (לא חובה).
6. אלומות שמיר אחת.

2. הכנה

1. שוטפים היטב את המלפפונים ומסלקים את שיירי הגבעולים והתפרחות.
2. מניחים את הצנצנת על צידה ומניחים בדחיסות בחלקה התחתון כמחצית מכמות המלפפונים.
3. מעמידים את הצנצנת ומכניסים מחצית משיני השום בין המלפפונים.
4. חוזרים על התהליך עם המחצית השנייה של המלפפונים.
5. יוצקים כוס מים קרים לצנצנת.
6. מניחים מלמעלה את הפלפלים החריפים ואלומות השמיר.
7. מרתיחים שתי כוסות מים יחד עם המלח. יוצקים לצנצנת.
8. מוסיפים מים לפי הצורך.
9. סוגרים את הצנצנת ומעבירים אותה למרפסת.

אחרי יומיים טועמים מהציר. אפשר לתקן את הטעם על־ידי דילול או על־ידי הוספת מלח.

המלפפונים מוכנים אחרי שלושה ימים. המלצתי היא לשאוב כחצי כוס ציר מן הצנצנת ולהחליפה בחצי כוס חומץ. לנער את הצנצנת יפה ולהעבירה למקרר.

גם זה מליץ

למעלה מעשרים שנה מעצב גדי מליץ בגדים. אופנה עילית, כפי שמכנים אותה. לפני מספר חודשים החל לייצר גם „ביגוד מוכן", אימוניות בדרך כלל, במחירים נוחים שנמכרו בסטודיו שלו לצד הפריטים היחודיים. שנתיים והפסיק. עתה החל נבך שוב. ביגוד מוכן „גדי מליץ סר" ובתרגום חופשי גם זה גדי מליץ). אך הפעם נעשית הנסיגה מוצנעת. לפני חודשים בעוד החלו במכירה, הביקש, נמסר, רב. אלא שכמו בעבר, אין המדובר בכמויות המוניות. שמונים עד מאה יחידות מכל דגם. אם הביקש עולה על הרצוי, חוזרים על דגם, אך בסיגנון: אריג אחר, פיתוח אחר.

בקולקציה דגמים מסריחים, כותנה חלקה ומרופסת ותחתה אוסטרית וזה היה לפני ולהיום, הוא אומר, כעת כבר לא יקנה שם אריגים. הדגמים בקו נקי מאוד ועדין. היחוד הוא בגוונים ובשילובים וכן בפרטים: סיומות מבעוניות לחולצות מריחים בצבעים אחידים, לחצניות מבהיקות, משולשים מתופרים בצבע שונה בקו בית השוד וכן אפשרויות שילוב בין הכותנה לטריקו, בין המרופס לחלק.

ביגוד מוכן, קצת אחר, במחיר אולי קצת גבוה, אבל מבית טוב.

ורדה צימרמן

ארגון נשים יהודיות צומח במרוקו

מאת נועה ידידנאי־גל

חיה כהן, יו"ר האגף לחינוך ונוערתי ודור ההמשך בנעמת, ידיד עם העתונאית תמר גולן נטעו בחודש שעבר את הזרעים לארגון נשים יהודיות בקזבלנקה. היתה התלהבות, אך גם הסתייגות. השתיים מקוות כי יצמח גם ארגון ארצי.

חיה כהן, יו"ר האגף לחינוך ונוערתי ודור ההמשך בנעמת, היתה בת חודש כשעזבו הוריה את מרוקו. בחודש שעבר חזרה אליה בפעם הראשונה, כחברה במשלחת ישראלית רשמית שהוזמנה על־ידי המימשל המרוקאי והקהילה היהודית.

היו במשלחת ישראלים יוצאי מרוקו, חברי כנסת, אישי ציבור מן הקהילה היהודית המרוקאית העולמית, פעילים אחדים ועתונאים. הם התארחו אצל שר המרינה, שר הפנים וצמרת בית המלוכה. אך בעיקר היתה זו הזדמנות למפגש עם יהודי מרוקו, ויחוד מכך עם הנשים היהודיות שם.

הנשים במרוקו אינן מוגבלות בתנועה, היא מספרת, לא ביום ולא בלילה. הן לבושות בסגנון אירופאי, יוצאות ללמוד בפאריס או מסריחות סמינר במרוקו עצמה. נישואות בגיל צעיר – לעיתים לפני מלאת להן 18 – אך ודק עם יהודים. „אין התבוללות", אומרת חיה כהן. „הערבים מקפידים על נישואין בקרב בני עמם, וכך גם היהודים".

אחת מתוצאות המיפגשים האלו היתה הקמת מעין גרעין של ארגון נשים יהודיות מרוקאיות, ראשון מסוגו בארץ זו. „הנוכך בהתארגנות נראה לנו הכרחי על רקע חדי הניתוק והבדלה של הנשים שם", אומרת חיה כהן, „תפקידן מסתכם באירחה וחלוקת הוראות למשרתים, או שהן משמשות כבנות לוויה לבעליהן במסעות העסקים שלהם". עבודה מחוץ לבית לא מקובלת, וגם מספר הילדים במשפחה מוגבל לשניים בלבד. משפחה שלה שלושה ילדים, למשל, נראית יוצאת דופן.

מדובר, כמובן, בנשות השכבה האמידה. אלו הזדות בגסו היהודי, הבאות ממשפחות דלות אמצעים, יוצאות לעבודה כפקידות או כמורות בעיקר. „ראה לנו", אומרת כהן, „שבעודת כסף, זמן ורצון טוב אפשר לעשות כדי לקדם את מעמדה של האשה במרוקו".

העתונאית תמר גולן וכהן עצמה יזמו מיפגש נשים והציעו להן לפתח פעילות המתאימה לצורכי האשה המרוקאית: קורסים מקצועיים, מקומות עבודה, פעילות חברתית, עשייה בזכות עצמן. שכן מעמדה של האשה היהודיה במרוקו נחות כשם שנחות מעמדה של האשה המוסלמית שם. הזיכוך והשפעה בין התרבויות הוא רב והאשה היא הנפגעת העיקרית. דיני אישות, פיתוח עצמי ועצמאי לא מקובלים, למרות שהנשים בדרך כלל משכילות.

ואיך קיבלו הנשים את הצעה? היתה התלהבות מסריחה. אך גם הסתייגות. תגובת הגברים המולדת גרמו להן להחשות. הן לא היו מסוגלות להבין מה פירוש המושג „מימש עצמי". אבל באופן כללי הן הקשיבו ברצון. חיה כהן סיפרה להן על נעמת והציעה להן לנסות ולהקים ארגון דומה. „אמרתי להן אם תתנסו ותאמרו לאחר מכן כי זה לא מתאים לכן, אין. אבל לדחות על סף, את זה אני לא מקבלת".

בסיכומו של דבר החחלם כי תמר גולן תמשיך לשמור על קשר רצוף וקרוב עם קבוצת הפעילות בקזבלנקה. אלה תעשינה לביום נשים מעין אחרות. אחת לחודש הן תתכנסנה לפעילות מסריחה, הרצאה, ויון או קורס כלשהו. התכוחה להן גם עזרה, בכל תחום, אם תבקשנה. „אנו כאן, מוכנות לתרום בכל דרך שתבקשנה", אומרת חיה כהן.

מי יגיש למי כוס תה

מאת אדרן גבע

מי יגיש לפנסיונר כוס תה? זו היתה השאלה שהעסיקה כשעתו את בריטניה. בדרך כלל האשה צעירה יותר. אם תצא לפנסיה בבעלה, בגיל 60, יהיה הפנסיונר במשך כמה שנים גלמוד ומי יגיש לו כוס תה? לכן קבעה: גברים יוצאים לפנסיה בגיל 65, ונשים בגיל 60.

והיתה סיבה נוספת, המקובלת היום כגרסה הרשמית: הנשים חלשות מן הגברים, ולכן השמתה לצאת לגימלאות מוקדם מבעליהן. שתי הנאמרות התבדו. הנשים אינן נימנות עם „המין החלש", הבעל של היום למד להכין לעצמו כוס תה. הוא אפילו מריח את הכלים, כפי שאני יכול להעיד מניסיוני. וחשוב יותר: מה שנראה פעם כהישג סוציאלי של הנשים, נראה היום כקיפוח.

הקיפוח מוצא את ביטויו בשמחה שונים, אומרת ד"ר ניצה ליבאי, יועצת ראש הממשלה לענייני נשים, סליחה, בעיות הנשים. ההסדר הקיים פרושו קיפוח כלכלי של האשה. שכר הנשים נופל מזה של הגברים. מסכם הדברים תקבל גם פנסיה נמוכה יותר. אם מסריחים אותה לפרוש בגיל צעיר יותר, תיפגע הפנסיה שלה פעם שנייה. וקיימת, כמובן ההפליה התעסוקתית והפליית האשה כאם. נשים חיות זמן רב יותר מגברים. פרישה מוקדמת יותר רבה רמות מהן לחיי בטלה אחרים יותר.

קיימות, כמובן, בעיות כלכליות. קופות הפנסיה ייהנו מרחיית גיל הפרישה של הנשים: הן יגבו יותר, וישלמו פחות. אבל, שואלים רבים, האם זה הרגע המתאים להאריך את תקופת העבודה של האשה? בארצות רבות מצמצמים את ימי העבודה ואת שעות העבודה כדי ליצור מקומות עבודה חדשים. אם נשים יעבדו עד גיל 65 ולא עד גיל 60 כמקובל כיום, יקטן מספר המשרות העומדות לרשות הצעירים. ד"ר ליבאי דוחה גישה זו. אי־אפשר לפתור בעיות כלכליות על־ידי אפליה, היא אומרת.

את הצעת החוק הראשונה הגיש חיים רמון, שהציע שוויון בכל הנוגע לגיל הפרישה. חוק רחוק מהליברלים עיכבה את הדיון בהצעת החוק של רמון. היא הפסדנית של הנשים בישראל: מה פתאום בא ח"כ, גבר מהמערך, ותוקע רגל „בשטחה"? ומכיון שגם שרה דוחון וגם שר המשפטים דאז, משה נסים, נמנים עם חברי המפלגה הליברלית, הצליח לעכב את הדיונים. ניצה ליבאי, בעצה עם היועצים המשפטיים של משרד העבודה, ידעה לקדם את הדיון. בנוסף, ליבאי קבלה את ברכתו של ראש הממשלה, שהבטיח להעלות את הצעת החוק בממשלה: נשים יוכלו להחליט, אם לפרוש בגיל 60 או 65. ובכן תבוא לקצה עוד יוזמה מימי הבריטים. לשבחם של הבריטים יאמר, שגם שם קמו מערערים על הפליה בין המינים בכל הנוגע לגיל הפרישה. הפליה, שבאמת אין בה כל הגיון. אחרי ככלות הכל: מה תעשה אשה בת 60 בבית? תטפל בילדיה שעזבו מזמן את בית ההורים?

האם האשה כאחד האדם?

מוסכמות לשוניות נמצאות בין כללי הדקדוק ובין מוסכמות חברתיות. כמו רוב היבטי הלשון, יש בהן יסוד חזק מן הבלתי־מודע. הן משקפות את הלכי הרוח בחברה וחושפות פערים בין אידיאולוגיה מוצהרת מחד־גיסא ונוהגי היום־יום מאידך גיסא. הבלשנית ד"ר מירה אריאל הישוותה דרכי הצגת נשים וגברים בספרות משתי תקופות כדי לבחון האם חלו שינויים במוסכמות החברתיות הנוגעות למעמד שני המינים. היא גילתה, שבעבר כמו היום, שולטת תמונת עולם שלפיה קבוצת הגברים מייצגת את הכלל והנשים הן קבוצה משנית.

מאת אראלה דאוד

האם נכון לכתוב הלך רוח האורדה הברתית באמצעות הפסה? חוקי הדקדוק קשיחים ואינם נוטים להשתנות, בכל אופן לא בקצב הזהה לדרישות שינויים בחברה. אך בשפה יש לא רק חוקים דקדוקיים, קיימות מוסכמות לשוניות ואלו נמצאות בין חוקי הדקדוק הנוקשים והמוסכמות החברתיות.

הבלשנית, ד"ר מירה אריאל באוניברסיטת תל־אביב, הישוותה את המוסכמות הלשוניות בהצגת דמויות נשיות וגבריות בספרות בשתי תקופות שונות, כדי לבדוק באמצעותן שינויים הברתיים בין תקופות אלו. תקופה אחת התייחסה לסוף שנות העשרים ועד לשנות הארבעים המוקדמות. התקופה השנייה כללה את השנים 1965 – 1980.

מן התקופה המוקדמת יותר נבחנו הסופרים: נחמה פרחצביקי, כשה סמילנסקי, אלישבע בוכובסקי, דבורה בראון, גרשון שופמן ריעקב שסינסר. מן התקופה השנייה עכליה כהנרמה, עמוס עוז, רות אלבוז, אב. יהושע, שולמית הראבן ויצחק בדר. לצורך הניתוח נאספו ונכפרו שלושת התיאורים הראשונים שהופיעו בחמש השורות הראשונות לאיחור הדמות.

מחקרים קודמים של אריאל הראו שקיים שוני בדרכי הצגת גברים ונשים בעתונות ובספרות, הנובע מתפיסה גברית של העולם. על־פי תפיסה זו נחלק העולם לשני בנים שונים זה מזה תכלית שינוי. הגבר הוא עצמאי ופעיל ואילו הנשי פסיבי, ילדותי ותלות. רק הבן הנקבי נתפס כאובייקט אסתטי וכיבי. הגבר, לעומת זאת, הוא „האדם". התייחסות אוטומטית זו לאדם כאל גבר קיימת בכל רובדי הלשון („שימוש באליבות או באיזים נגד אדם או נגד אשתו – חוק העונשין, סעיף 163, למשל).

ההטיה הגברית היסודית ביותר היא זו המשתקפת בבחירת בין הדמויות. למרות החלוקה הכוזבת כמעט בין נקבות חסרים באוכלוסיה, משקפים מקסמים כתובים אוכלוסיה בלתי־מאוזנת לחלוטין, בשונפשות המעלות הן בעיקר גברים. נתון זה אין בו חשיבות לשונית בשלעצמו, אך יש לו הדנים חברתיים.

ההשוואה בין שתי התקופות שנבחנו על־ידי אריאל מראה שאי־שוויון זה גדל, למרות שהמצב שהיה קיים באוכלוסיה השתנה לחלוטין. בשנות העשרים והשלושים היו מרבית העולים גברים ובאוכלוסיה היהודית היו יותר גברים מנשים. האיזון נוצר מאוחר יותר. אך מימצאי המחקר מורים על יותר דמויות גבריות וחזקה בתקופה זו. ואגב, למרות שהמחקר הסתמש במספר שווה של סופרים וסופרות, הרי בציורות בולם מוצגת תמונת עולם גברית, אם כי זו של הסופרים קיבוצית הרבה יותר.

השוני בין התקופות אינו מוגבל רק להבדלים בין המינים. ההשוואה ההיסטורית מצביעה על תהליך כפיני: אל שינוי בתיאורי דת לאום וירידה של יותר מ־50 אחוזים בשימוש בתיאור זה בתקופה האחרת, בעיקר בכה שנוגע ל־יהודי.

תיאור נוסף שחל שינוי בתפיצתו הוא גיל הדמות. חלה ירידה בתיאורים בסוג צעירותה, זקנותה. בשתי התקופות הוכר הצעיר כמעט שאינו מאוזכר, הוא הכלל. האשה הצעירה, לעומתו, היא היוצא מן הכלל. ציון גיל הנשים רווח פי שניים באשר זה של הגברים. אך בתקופה המאוחרת קטן הפער.

עד כאן באשר להשוואה תיאורים כלליים המתייחסים לשני המינים. אך האם חל שינוי גם בדרכי הצגת המינים. האם אנו מתקרבים לתבנה שיוויונית יותר? הניבצאים מאכובים: אכן הסופרים אכנם קטנה ההטיה, אם כי לא בצורה מובהקת. הסופרות לעומת זאת התרחקו משיוויוניות. הסיבה לכך נעוצה, כנראה, בתדמית. לא רק שלא חל שיפור בתדמיתה של האשה מתקופת כדם המדינה ועד זמננו, אלא שחלה הרעה.

כיום, למשל, נכנסו נשים רבות יותר לכעגל העבודה. אולם בספרות רווחים תיאורי תיפקוד של נשים דווקא בתקופה המוקדמת יותר. לעומת זאת חל גידול במספר התיאורים המינים.

אבחנתה של סימון דה־בובואר שהאשה היא מושא להתבוננות מצד ה„אני" הגברי מוצאת את ביטויה הבסיסי ביותר בשוני בכמות התיאורים החיצוניים של שני המינים (24.5 אחוזים מקבוצות הנשים מתוארות חיצונית לעומת פחות מחמישה אחוזים מן הגברים). אך מה היא בעצם ראייה שיוויונית? האם יש לצפות לזהות בתפיסה אצל סופרים וסופרות? לא. יש לצפות שכל מין יראה במין השני את האחר, אך יכיר בתדמיות שביחסיהם. אריאל מוצאת שחלק מן הסיוויון הוא אבחנה בין „אני" ונשים לגבי סופרות, גברים לגבי סופרים ובין האחר, המין השני. הציפיות תהיינה, אם כן, שנשים תתבוננה יותר על נשים, וגברים יכתבו יותר על בני מינם. בתיאורי שמיכות, נשים תמסכנה דמויות לנשים (אשה ובעלה, לדוגמה), בעוד הגברים יסיכו להשתמש בגברים כדמויות סומכות (גבר ואשתו). נשים תטינה לראות בגברים יצורים מינים ומתן הם יזכו ליותר תיאורים חיצוניים, ולהיפך.

אלא שהמימצאים בשתי התקופות ובכל הקטגוריות מורים כי לגברים הסקפת עולם גברית. הם מתארים יותר דמויות גבריות בסוסכות, הם אינם זוכים לתיאור בינם חיצוניותם וההבחנה היא בעיקר על־פי מקצועם.

אך גם הסופרות רואות את העולם מנקודת מבט גברית. גם הן בתארות יותר דמויות גבריות. הנשים אצלן זוכות לתיאור מיני וחיצוני לא פחות מאשר אצל עמיתיהן הסופרים. ההבדל הוא רק בשמות: בתקופה המאוחרת יותר זוכות יותר נשים מגברים לשם אינדיבידואלי אישי.

המימצאים הללו יותר משיש בהם הכללות לגבי הספרות, יש בהם אבחה על דרכי תפיסתנו את האדם. דרך ההתייחסות לדמות משקפת את תפיסתנו כפי שהיא מוסתבת לנו על ידי החברה. התרבות יותר מאשר על הפיסות מקוריות משלנו, הנשים אינן נתפסות עריין בתודעה הכללית כאדם.

אם רצונך במשקה היכון למלחמה

יצרני המשקאות הקלים כבר לא יודעים באיזו מלחמה לפתוח.

יש לנו כבר קולה מכל התצורות, יש לנו כבר גם סמפו וגם ספריטה, סברא־פו וחופס ליכון.

לכל הצרכים יש כבר בקבוק פלסטיק ביחסות ומשפחתים כליטר פלוס ליטר וחצי וגם שני ליטר.

אז מה אפשר לעשות כדי שיקנו את המשקה הזה ולא את המשקה של הקפקוקונצ'ה?

באה תשלובת תבדר ויחזה את הדרה הראשונה במלחמת הפקקים.

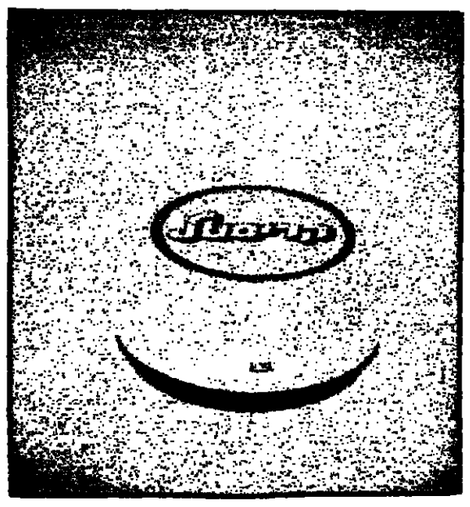

היא מציאה לשוק בקבוק קריסטל שהם אטומים בפקק חרטני בעל ניצה מפלסטיק.

אז אם אתם רוצים משקה שלא יזרה כשהגיצה סגורה, קנו קריסטל ולכו הביתה כדי להתכונן למלחמת פא בפא.

איזי לונג

חדרה לאנטבה

שליח „ידיעות אחרונות", רון ברישי, ביקר באוגנדה לרגל 10 שנים למבצע אנטבה. **„המיגים השרופים עדיין מונחים על המסלול בשדה התעופה"** – אומר ברישי בדיווח שלו.

מחר ב„ידיעות אחרונות"

קבוץ גלעד

מודיע על שנויים במספרי הטלפון לקיבוץ
החל מתאריך 26.6.86

מספר ראשי	04"898611
	04"898711
חדר האוכל	04"898610
ביוגל	04"898605
מזכיר	04"898603
מרכז משק	04"898600
תמ"ה – מח' סריגה	04"898609

כמו כן ניתן להתקשר ישירות לבתי החברים

ועדת הבחירות לבחירת רב עיר אשכנזי בקרית מוצקין

הארכת מיכרז לכהונת רב עיר אשכנזי

ועדת הבחירות מודיעה בזה על בשורה עניה לכהונת רב עיר אשכנזי בקרית מוצקין.

מועמדי המרכז להשתתף במיכרז מתבקש להגיש מועמדותו בכתב בצירוף תעודות זיהם והעתק תעודת הבגרות.

המזדות יוגשו בע"ה ביום שני, כ"ה באלול תשכ"ו (29.9.1986) בשעה 18.00 במשרדי ועדת קרית מוצקין, שדרות משה נוסן 92. הזוכה חייב להגיע בראש רשום ובמעטפה סגורה לפי הכתובת נוסן בהבאתם – ידיד ועדת הבחירות לבחירת רב עיר אשכנזי – שדרות משה נוסן 9, קרית מוצקין.

בהתאם לתקנות רשאים המועמדים להגיש מועמדותם לא יאוחר משבעה ימים לפני המועד הנ"ל.

דרישות המשרה:

1) מי שיש בידו תעודה מטעמת הרבנות הראשית לישראל, המעידה שהוא כשיר לכהן כרב עיר.
2) מי שסמכו או כיהן כרב
3) ריזר בשקם חוטה.

נחמן מירנבאום
יו"ר ועדת הבחירות

هكذا من الاصل

תזכורות אחרי 40 שנה

מאת שלמה שפיר

הקהילות היהודיות בארצות ההגירה הדמוקרטיות מעלות לאחרונה את פרשת קליטתם של פושעי מלחמה ומדרבנות את הממשלות להתמודד עמה, לפחות להלכה. גם באוסטרליה

לפני עשרה ימים התבשרנו כי ראש־ממשלת אוסטרליה, מנחם הייבורן רוברט (בוב) הוק, הזעיק לכנסת ועדת־חקירה שתבדוק את נסיבות קליטתם של פושעי מלחמה רבים שבאו לאוסטרליה עם זרם הפליטים אחרי תום מלחמת־העולם־השנייה. בכך נענה הוק – המכהן בתפקידו למעלה משלוש שנים וידוע ביחסו האוהד ליהודים ולישראל – לפניית „הוועד הפועל של יהודי אוסטרליה", הנהגת הקיבוץ היהודי בן 75 אלף נפש, שהדמיבה בעשור האחרון את פעילותה הציבורית. אין לצפות להתפתחויות דרמטיות מהירות בעקבות אותה החלטה. אפשר שכמה מהפושעים הללו שוב לא יישנו בשקט בארץ המקלט רחבת־הידיים, אולם, עצם העובדה שנערכת חקירה כזאת היא צעד חיובי, גם אם אינו מבטיח עדיין עשייה־צדק.

דבר המצאותם של אלפי פושעים, שנטלו חלק בהשמדת יהודי אירופה, בארצות ההגירה שמעבר לים איננו חדש. הפושעים הנאציים הגרמנים הפרידו ברובם את ארצות דרום־אמריקה אחרי קסן יחסית פנה לספרד של פראנקו או ל־מדינות ערביות. בזכות „המלחמה הקרה" וההתגייסות האנטי־קומוניסטית שלאחר מלחמת־העולם־השנייה, לא הפריעו בעלות הברית המערביות להגירת פושעים אלה, ואחדים מהם אף נוצלו על־ידי שירות־הביון המערביים. הפושעים המזרח־אירופיים, שאחרי 1945 מצאו מקלט במחנות העקורים בגרמניה, היגרו בחלקם לארה"ב, ואחרי גרול יחסית היגר לקנדה ולאוסטרליה, שם חשו עצמם, כנראה, בטוחים עוד יותר בהיעדר קהילה יהודית כה גדולה וחזקה כמו בארה"ב. המדובר באוקראינים, בליטאים, בלאטווים, בקרואטים, בסלובאקים, בהונגרים ובאחרים. רבים מאלה ביקשו להשכיח את עברם, בתקווה שהגיעו למנוחה ולנחלה. אך היו גם מקרים שסייעו לקבוצות אנטישמיות של התושבים הוותיקים.

בעקבות היזמה של הקונגרס היהודי העולמי ושל ארגונים יהודיים אחרים חלה התעוררות ניכרת בחודש זו בעשור האחרון בארה"ב, ומשל ריינגן השמרני המשיך בתחלות שנעשו בתקופת כהונתו של הנשיא הדמוקראטי ג'ימי קארטר. לכך מהארכיב־סוף הדמני ואלריאן טריפה וכמה פושעים אחרים שגורשו, ג'ון דאמיאניוק שהוסגר לישראל ואנדריאה ארטוקוביטש שהוסגר ליוגוסלביה, צפויים לאיבוד האזרחות האמריקאית ולגירוש עוד כמה וכמה פושעים ומשתפי־פעולה מדרגים שונים. בעקבות ארה"ב חלה התעוררות־מה גם בקנדה. בלחץ הקהילה היהודית־הקנדית בת 300,000 הנפשות הוקמה לפני כשנה וחצי ועדת־חקירה מיוחדת לאיתור פושעי־מלחמה נאצ„ים בני עמים שונים („ועדת דאשאן"). אולם אף־על־פי שהוועדה הביאה הוכחות להימצאם של 14 פושעים נאצים לשעבר, ושל 670 חשודים נוספים בקנדה, נעשה שם עד כה מעט מאוד לבירור נסיבות הגירתם ולחקירת מעשיהם בשנות הכיבוש הגרמני. עתה הצטרפה גם אוסטרליה לבחינת אותו נושא כאוב. בהקשר זה הובר, כי בדומה לקנדה, נתבקשה בשעתה גם אוסטרליה על־ידי ממשלת בריטניה לוותר על צעדים משפטיים נגד פושעי־מלחמה חשודים, ולהקל על הגירתם. היו אלה שנות השיא של המלחמה הקרה, עת משלה בלונדון ממשלת הלייבור בראשותו של קלמנט אטלי.

רובים הוק, ועדת חקירה

הסיכויים המעשיים לגירושם או להסגרתם של פושעי מלחמה שמצאו מקלט בקנדה או באוסטרליה דעומים ביותר, וכותב שורות אלה, שאינו נלהב במיוחד ממשפטו הממשמש ובא של ג'ון דאמיאניוק, מודאי אינו מתגעגע לעשות משפטים נוספים מסוג זה בטוח שנות השמונים על אדמת ישראל. אולם טוב שהקהילות היהודיות בארצות־ההגירה הדמוקראטיות שמעבר־לים מעלות עתה פרשה מביישה זו, ומדרבנות את הממשלות לפחות להתמודד עמה להלכה. עד כה לא הוכח קשר ישיר בין רוב בני עמים שונים („ועדת דאשאן"). אולם להכחשת השואה, שכמה ממוקדיו מצויים בארה"ב ובקנדה. אבל בשעה של אינטנסיפיקציה של מאמצים נפשעים אלה לפעמים גם באיצטלה אקדמית כביכול, כמו במקרה של המכון לחקר היסטורי, הידוע לשמצה בקליפורניה – יש חשיבות פסיכולוגית ופוליטית לאזכר את מעשי הרצח, ולא לתת מנוח לאלה שנטלו חלק בהשמדה, ושזכו למקלט שאין הם ראויים לו.

במשך עשרים שנה עסקו היסטוריונים רבים – יהודים וגם לא־יהודים (האחרון ואחר היסטוריים שבהם, דייויד דימאן הפרופסטנטי בספרו „הפקרת היהודים") – באדישות הממשל האמריקאי כלפי השואה והצלת יהודים, כאשר הדבר היה עדיין אפשרי. עתה עוסקים גם היסטוריונים בקנדה ובאוסטרליה בחקר מדיניות ההגירה של ארצותיהם כלפי הפליטים היהודים. אירווינג אבלה והרולד טרופר, שני היסטוריונים יהודים־קנדים, מצאו שהמאזן של קנדה היה השלילי ביותר מכל ארצות ההגירה. בשנים 1933־1945 היא קלטה פחות מ־5000 יהודים, ואחרי המלחמה, כד להקטה מדינת ישראל 8000 נוספים. לעומתם קיבלו עדיפות לא־יהודים יוצאי מזרח־אירופה, שנמלטו ברובם מארצות המולדת שלהם בד בבד עם נסיגת הגרמנים. הליברליזציה לגבי הגירת יהודים באה רק

באדי כהן. תשומת־לב בעקבות סדרת־טלוויזיה

לאחר שישראל הרבנית כבר החלה לקלוט את רוב ניצולי המחנות.

המאזן האוסטרלי, אם כי טוב קצת יותר, גם הוא לא שיקף התייחסות אוהדת כפי שמעיד פרופ' מייקל בלייקני במחקרו החדש של „אוסטרליה והפליטים היהודים 1933־1948". מטבעה של 15 אלף אשרות לפליטים שנקבעה אחרי „ליל הבדולח", נוצלו 6500 בלבד. בסך הכל נקלטו בשנים 1933־1940 באוסטרליה כ־9000־10000 יהודים. המהגרים היהודיים בשנים הראשונות שלאחר המלחמה נתקלו שם בתנועות אנטישמיות. שר התרבות האוסטרלי, באדי כהן, סיפר בעת ביקורו כאן לפני כמה שבועות, כי גודל הפליטים היהודים בשנות המלחמה זכה לאחרונה לתשומת־לב ניכרת בקרב הציבור הרחב באוסטרליה, בעקבות שידור סדרת־טלוויזיה על תלאותיהם של מגורשי האניה „ריזנדה" שהגיעה ב־1940 כ־2500 אזרחים גרמנים ואוסטרים מאנגליה לאוסטרליה, חלק גדול מהם יהודים, שהחזיקו בשנות המלחמה במחנות־מעצר. בין אלה, שנעשו מאוחר יותר אזרחי אוסטרליה, היו שתרמו רבות למולדתם החדשה, בייחוד בתחומי המדע והתרבות.

הונגריה מפלסת דרך

מאת ירוחם משל

הודות לשילוב של קרקע פרטית, אפשרות העסקתם של שכירים וקואופרציה מגוונת, הונגריה היא כיום מדינה המסוגלת לייצא שני שלישים של תוצרתה החקלאית

לפני מספר חודשים הוזמנתי על־ידי גורמים רשמיים להשתתף בסמינר על הקואופרציה החקלאית בהונגריה, ולקיים פגישות בנושאים כלכליים, חברתיים ופוליטיים. הסמינר שהתכנס בבודפסט דן בנושא כעל חשיבות רבה לארצות העולם השלישי: „שינויים חברתיים באמצעות הפיתוח הקואופרטיבי בחקלאות". השתתפו בו כמה עשרות מומחים: נציגים של המרכז החקלאי בישראל, ונציגים של ארצות אסיה, אפריקה ואמריקה הלטינית. ביניהם היו נציגי מדינות אשר אינן מקיימות יחסים דיפלומאטיים עם ישראל כגון בורקינה־פאסו (וולטה־עילית לשעבר), ניגריה, הרפובליקה הדמוקרטית של בֶּנין ועוד.

הביקור בבודפסט ובאזורים אחרים בהונגריה הציג בפני מציאות הונגרית שונה מזו הנראית במדינות מזרח־אירופה. בחנויות הגרולות והקטנות הופתעתי למצוא שהיקף הסחורות המוצעות לצרכנים הוא רב ומגוון. אין מבחינים שם בתורים ארוכים או במצרכים ש„בעלמו" בדרך למדף.

אחד מהדברים שהרשימו אותי היתה העובדה שבניגוד לארצות אירופה האחרות, כל העבודות מתבצעות על־ידי ההונגרים עצמם. הזרים אינם לוקחים חלק בעבודה הבלתי־מקצועית בשוק העבודה ההונגרי. ראיתי סטודנטים העובדים כחדרנים בבתי המלון, מוכרים בחנויות, ועובדים כפועלים בלתי־מקצועיים – כולם הונגרים. פרט לעבודות ספציפיות כבעונת הקטיף שבה מועסקים עובדים מפולין וארצות מזרח־אירופה אחרות, אין מעסיקים זרים בהונגריה. דבר נוסף שהפתיע אותי הוא היעדר תופעת ה„בקשיש". כל שירות ניתן באדיבות ובדייקנות ללא צורך ב„תשלום נוסף".

הונגריה מתירה באופן רשמי את קיומם של מפעלים פרטיים בהם אפשר להעסיק עד שישה שכירים. לבעלי מקצועות חופשיים מותר לעסוק גם בפרקטיקה פרטית. באחת מערי השדה פגשתי רופא אשר גר בווילה נאה שיש בה בריכת שחיה, והוא נוהג במכונית חדישה. נכון שאין זו תופעה המונית בהונגריה, אך זו אינדיקציה על קיומה של שכבה היכולה להרשות לעצמה רמת־חיים מעל הממוצע, אפילו במושגים מערביים.

הממוצע האינפלציוני השנתי בהונגריה הוא כ־12 אחוזים לשנה. כדי למנוע תגורות חריפות במחירי המוצרים, משתדלים בהונגריה לוותר את המחירים גם באמצעות סובסידיות ישירות ליצרנים, בהקטנת העלות ולא על־ידי שינויים תכופים במחירי המוצרים. לעתים נוצר הכרח לייקר את המוצרים הבסיסיים, אפילו לחם. כך קרה כשגילו שאיכרים האכילו את הפרות בכרכרות לחם.

הונגריה היתה כאן ומתניד מדינה חקלאית. אך רמת־החיים של החקלאים ורמת המיכון במגזר החקלאי היו בין הנמוכות באירופה שלפני מלחמת־העולם־השניה. טלר גיאולה, מנהל „מכון כלכלי־חקלאי", אומר ש„היום כ־71 אחוזים של כלל השטח ברפובליקה הדמוקרטית ההונגרית, הם שטחים חקלאיים מעובדים במגוון של ענפים". הונגריה הצליחה ב־30 השנים האחרונות להכפיל את היקף תוצרתה החקלאית וכמות המוצרים החקלאיים שמעבדת התעשיה גדלה פי שישה במשך 25 השנים האחרונות. מן הנתונים הדמיים עולה שרק שליש מן הייצור החקלאי נצרך על־ידי תושבי ההונגריה, היתר מוצא את דרכו לארצות מערב ומזרח אירופה.

מה סודה של הונגריה? מדוע שונה הונגריה משכנותיה במזרח? אני סבור שהחבל נערץ בשלוש תופעות הונגריות מיוחדות: ראשית, יש חופש למעסיקים קטנים ולבעלי מקצועות חופשיים להעסיק עד שישה שכירים. שנית, באזורים הכפריים קיימת קואופרציה מפותחת, אשר תופסת מקום נכבד בכלכלה ההונגרית, לצד הקואופרטיבים העירוניים. שלישית, האיכרים הם בעלי הקרקע. טרפורמה האגרנית של שנות ה־40 לא הלאימו את הקרקעות, והן נשארו קניינם של האיכרים. השילוב בין קרקע פרטית, אפשרות העסקתם של שכירים, וקואופרציה מגוונת, הפך את הונגריה למדינה המסוגלת לייצר שני־שלישים של תוצרתה החקלאית, כאשר השוק המקומי נהנה מתוצרת טובה וסדירה.

הקומוניסטים שתפסו את השלטון אחרי המלחמה, ניסו ליזום תוכניות פיתוח לפי הדגם הסובייטי המשלב קולקטיביזציה מואצת ויצירת קולחוזים, בשילוב עם תיעוש מהיר. התכניות נחלו מפלה קשה ובעקבותיה הוחזרו לבעליהם כל האדמות שהולאמו בתחילת שנות ה־50.

בתקופה שבין שתי מלחמות־העולם סבל רעיון התנועה הקואופרטיבית מחוסר אהדה. הדיבוק המחודש ניכר רק לאחר מלחמת־העולם־השניה. הקואופרטיבים שנוסדו בתקופה הקודמת הזלו לקום לתחיה, והאיכרים הקימו סוג חדש של קואופרטיבים כפריים ואגודות לייצור חקלאי. בשנים 47־1946 התאחדו כל הקואופרטיבים, הקימו רשת שיווק ענפה ומתקדמת, והבטיחו בכך אספקת טובין לתושבי הכפרים ולהם עצמם. מצד שני נקשר קשר אמיץ בין התעשיה ובין החקלאות. הקואופרטיבים פרשו את פעילותם גם לתוך הערים, והיום הם פועלים תחת השם „קואופרטיבים לצרכנות כללית" בהונגריה „אפס".

בתוך הקואופרטיב ההונגרי אין הבדל בין שכרם של השכירים ובין הכנסותיהם של חברי הקואופרטיב. בעל הקרקע מקבל בסוף השנה תגמולים שונים, עבור השימוש בקרקע, או בעבור השקעה אחרת שהחבר משקיע בקואופרטיב. אך השכר החודשי על אותו סוג עבודה הוא שווה, בין אם בוצעה על־ידי שכיר או על־ידי חבר הקואופרטיב. השכיר יכול להציג את מועמדותו להצטרף וליהנות מרווחיות הקואופרטיב.

נקודה מעניינת בניסיון ההונגרי היא שהקואופרטיבים הצרכניים פועלים תמיד בכפיפה אחת עם הקואופרטיבים היצרניים. בכך שיטה זו חוסכת כוחות־אדם, משיגה יעילות בתכנון הייצור, ומבטיחה הזרמת כספים מתמדת וסדירה מהמשוק ליצרן. כמו כן נמנעת התנגשות בין היצרן והמשווק. גם בהונגריה קיימת בעית יוקר ותיווך, בין המחיר שמקבל היצרן למחיר שמשלם הצרכן. ועדת מומחים עוסקת בנסיונות להתגבר ולו חלקית בתופעה זו. ועדה קבועה מוסמכת לברר ולפסוק בחילוקי־דעות שבתעוררות בין שני הגופים הקואופרטיביים. המסגרת הקואופרטיבית הגדולה מקיימת קשר בין היחידות למיניהן, ומנחה את פעולותיהן לפי המצב בשוק.

צריך לציין ששיטה זו הנהוגה למעשה על־ידי ההנהגה הכלכלית ההונגרית, אשר אימצה מידה לא־מבוטלת של „ריאל־פוליטיק" בכל הקשור לחוקי השוק, או מה שהוגדר רשמית כ„רציונאליזציה" כלכלית מלאה.

היחידות השונות הן בלתי־תלויות זו בזו, ומנהלות חשבון רווח והפסד בצורה עצמאית. במקרה שיחידה מסוימת ממלאת את מיכסת הייצור שלה היא זכאית ל־50 אחוזים מן הייצור העודף. מצד שני יחידה או קואופרטיב הפועלים תוך הפסדים ניכרים ולא־סבירים, נידונים לפירוק ולכינוס נכסים והנהלת הקואופרטיב הנושאת באחריות, מפוטרת.

האסיפה הכללית היא הגוף העליון של החקלאים הכולל בתוכו את כל החברים. המועצה הארצית מייצגת את כל שלוש המסגרות הקואופרטיביות: א. אגודת הצרכנים ואגודות השיכון והחסכון. ב. אגודות החקלאות והריג. ג. הקואופרטיבים היצרניים, שבהם נכללים גם הקואופרטיבים לבניה. החל משנת 1982 נרשמו בתנועה הקואופרטיבית 281 אגודות קואופרטיביות כלליות לצרכנות ושיווק, 262 אגודות קואופרטיביות לאשראי, 301 אגודות קואופרטיביות לשיכון.

בהונגריה חיים כיום כ־70 אלף יהודים. הקשישים שביניהם מתפרנסים מקיצבה ממשלתית. רוב הצעירים בעלי השכלה אקדמאית אינם מגלים התעניינות רבה באפשרות עליה לישראל. בביקורי בבית־הכנסת המרכזי של בודפסט אמר לי אחד ממנהיגי הקהילה, שאין אנטישמיות ממוסדת בהונגריה, אך קיימות תופעות אנטישמיות שאינן קשורות לשלטונות. התופש הדתי, לדבריו, הוא מחלש, ואין כל קושי לקיים קשרים בין היהודים בהונגריה לבין הקהילות היהודיות השונות ברחבי תבל.

במסגרת הביקור קיימתי גם שיחות עם מארחי, אנשי הממשל ונציגי ציבור אחרים על המצב במזרח־התיכון. למרות שאינם מקבלים את כל מדיניות הזוג שלנו, יש שם הערכה רבה למאמצים שעושה ראש־הממשלה, שמעון פרס, להשגת שלום באיזור. הצורך לפתור את הבעיה הפלשתינאית גם הוא עלה בשיחות, אולם נרמה לי שבביקורי גילו יותר פתיחות למדיניותנו ולרצוננו לפתור את הבעיה במסגרת השלום עם ירדן, תוך הבטחת גבולות במזרח לישראל.

מארחי ההונגרים שאלו שאלות רבות על היהודים בישראל, על רמת־החיים כאן ובארצות שכנות (כגון סוריה, מצרים וירדן). הם הקשיבו בסקרנות להסברים על משק העובדים, על ההתיישבות העובדת ובמיוחד על הקיבוץ. התעניינו בחינוך, ברמת ההשכלה, בשיכון, באינטגרציה החברתית, בשיטת הבחירות, ביחסים בין יהודים וערבים, ברמת התעסוקה ובבעיות האבטלה.

עבודה ודמוקרטיה

מאת שרה אלספקטור

המועצות המפעליות של חברת העובדים אמורות ליישם את רעיון מעורבות העובדים במדיניות מקום העבודה

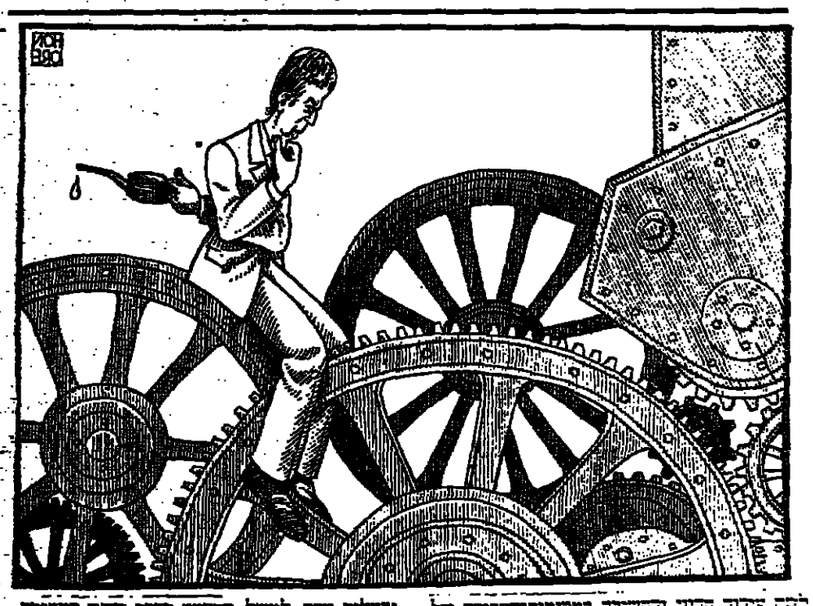

פיתוח הדמוקראטיה ביחסי העבודה נחשב לנושא לא־דאלי, נושא שאינו ש„ך להתחום הפוליטי. לכן אין בעלי עמדות־הכוח הניהוליות חסים צורך להשקיע בו כאמץ ומחשבה. במקרה הטוב הם מסתפקים בסיתוף סבני של נציגי העובדים מהנהלות.

החסיבה והעשיה הדמוקראטיות נתפסות כרלוואנטיות ברמות של רבויות שלטון לאומי ומקומי, אבל אם מבקשים להגשים אותן במקומות העבודה, על־ידי סיתוף העובדים בהחלטות הנוגעות לתהליכי הייצור או השיווק, מתייחסים לכך כאל הטרדה אידאולוגית, כאל שאיפה שאינה בת־ביצוע. האמת היא, שההחלטות הלאומיות־המכלכלתיות מתקבלות על־ידי אליטה פוליטית, ומעטות הן האפשרויות לשנותן. ההשתתפות שלנו בתהליך הפוליטי מתחילה ונגמרת באקט ההצבעה אחת לארבע שנים ואי פהות. אבל הסתתפותנו בהחלטות הנוגעות למקום העבודה שלנו, כאנו קשורים בו רוב שעות היום ורוב שנות חיינו, עשויה בחלק להספיק על הבריגיות של מקום זה ועל דרכי הטיפוח של כל המערכת שהוא קשור בה, נוסף על התרומה שבה לרווחתה ולהשכחתה של בעיכת זו.

נסיונות שנעשו במשך עשרות שנים בארץ ובעולם הוכיחו, שגם לאחר שמקבלים את רעיון המעורבות הנרחבת במדיניות של מקום העבודה קשה ליישם אותו כהלכה. בהקשר זה הועלה בהסתדרות הכללית הרעיון להקים את המועצות המפעליות של חברת העובדים, כאחד הנסיונות להפיכת הדמוקראטיה הפורבאלית לדמוקראטיה מעשית.

המועצות של חברת העובדים מתבססות על הנסיון שהצטבר בהסתדרות מהוועדות המקומיות שהתקיימו לכני חודשים מספר בכ־26 מועצות פועלים, לקראת ועידת ההסתדרות, ובהן גדל פי עשרה מעגל מקבלי ההחלטות הנוגעות למדיניות ההסתדרות (1,500 ציר וועידה לעומת 15,000 משתתפי הוועדות המקומיות.) למעשה, מועצות חברת העובדים הן גם פרי הוועדות המקומיות. שכן, בוועדות הללו התברר כי שני מוקדי העיצבה מבדי ההסתדרות – חברת העובדים וקופת־חולים – הם־הם הזקוקים יותר מגופים אחרים לרפורמות מרחיקות־לכת.

מועצות חברת העובדים אמורות לבחון את יחסי הגומלין בין העובדים לבין מקום עבודתם מבלוטה היבטים: א. כמפעל, סניף; ב. כחברת עובדים; ג. כהסתדרות הכללית. היות והתהליכים הדמוקראטיים במקומות העבודה אינם יכולים להתחולל מאליהם, כל שכן לא בהיקף רחב כזה (337 מועצות מפעליות, 1880 קבוצות דיון, נקרב 100,000 עד 150,000 עובדים) ובפרק זמן כה קצר (החודשים פברואר־אפריל 1986 נקבעו להשלמת הסיבוב), היה צורך להיעזר במיבב אנשי המקצוע בתחום הייעוץ וההדרכה ולעצב תכנית עבודה מיוחדת, שתוגדרה כ„מערך ההדרכה".

מערך ההדרכה התמקד בהצעת כלים מתאימים לשם עידוד הדיון ההשיבה במקומות־העבודה של חברת העובדים בנושאים שונים: בין היתר: הייחודיות שבחברת עובד מועסק בחברת העובדים, ציפיות למעורבות עובדים בניהול, ביעול נוהלים ובתהליכי ארגון המעורבות החברתית של העובדים בקהילת המפעל ובקהילה הרחבה של מקום היישוב שבו נמצא המפעל.

ההתרשמות היא, שלאחר כינוסי הוועידות המקומיות במועצות הפועלים, ופגישות המועצות המפעליות והסניפיות של חברת העובדים שהתקיימו בהמשך, נמצאת בערכת הפעילים והעובדים של ההסתדרות בנ„עור פנימי ובחיפוש דרכים לתיקון ולהתחדשות. כבר עתה ברור, שקשה יהיה לעבור את התהליך הזה של חברת המעורבות וההשתתפות כל העובדים בהחלטות בוטדותיה הנבחרים ומערכות העבודה של ההסתדרות. אם התהליך ייעצר ויישלם, יעורר הדבר כעס רב כלפי ההנהגה. אם יאבד ציבור העובדים את האמון במערכות אלו, יהיה בעתיד קשה מאד לעודד אנשים להשתתף בתהליך דומה של השיבה הברתית. לעומת זאת, אם התהליך הזה יימשך ויכה שורש בהוויית ההסתדרות, רבים הם הסיכויים, כאישתן של ההחלטות תשתפר ובידה האוטנטיות שלהן תגבר.

הוועדות המקומיות והמועצות המפעליות הגיבו הצעות רבות ומגוונות, הן ברכה המפעליות והן במישור הארצי. רובן־רובן הן הצעות רלוואנטיות ובעלות ערך. למשל, ההצעה בדבר שינוי המסגרת של פעילות ההסתדרות בשכונות והענקת אוטונומיה לפעילים שם; הקמת קואופרטיבים מסוג חדש, המתבססים על תעשיה עתידית־ידע; הקמת מערכות קבע של פרסקנס במפעלים; שינוי דרכי ההערכה והתיגמול של העובדים בשירותים המסחריים; שיתוף עובדים במניות מפעליהם ועוד.

ערכה של הדמוקראטיה המשתפת הוא לא רק בכך שהיא נותנת ביטוי לעובדים, אלא שהיא פותחת פתח מעשי להכנסת שינויים ושיפורים בתחומים שבהם הם דרושים ביותר. אבל־כי רבים הקשיים שההסתדרות ניצבת לפניהם כיום בתחום ההגנה על זכויות העובדים מפני התנגלויות מבחוץ, היא חייבת להתמודד במקביל גם עם בעיות בחזית הפנימית – בעיות של חברה, פעילה, ועובדה.

עשיה בתחום הזה איננה רק שאלה של מחייבות אידיאולוגית מצד תנועה המצהירה על עצמה כבעלת ערכים סוציאליסטיים, אחד גם שאלה של הישרדות. רק חינוך לדמוקראטיה, הנשען על עשיה יום־יומית – לא על הרצאות־הסברה בלבד – יכול להציב מחסום בפני תופעות חברתיות, כמו הכהניזם, המתפשטות בחברתנו.

מהברת המאמר היא חברת הוועדה המרכזת של ההסתדרות וראש הדרוכים של הוועדות במועצות המפעליות ובמועצות המפעליות בחברת העובדים.

מבצע הנחה מיוחד לקוראי „דבר"

אַטְלָס עֵץ־חַיִּים

תּוֹלְדוֹת עַם יִשְׂרָאֵל

מִבְּרִיאַת הָעוֹלָם וְעַד יָמֵינוּ

מאת הרב

רְפָאֵל הַלְפְּרִין

האנציקלופדיה לשורשי עם ישראל הגדולה והמקיפה ביותר

14 כרכים מהודרים במבצע ענק

יצירת ענק מונומנטלית ★ אלפי ערכים ★ מאות מפות ★ מפתחות ומובאות

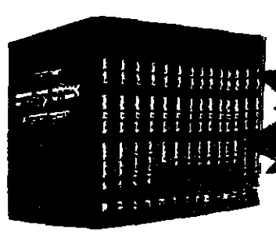

המחיר הקטלוגי 456 ש"ח, המחיר לקוראי „שער למנוי"

342 ש"ח ב־6 תשלומים שווים × 57 ש"ח

במזומן – 299 ש"ח כל 14 הכרכים

(כולל מע"מ) + 9 ש"ח אריזה ומשלוח

תוכן אטלס עץ־חיים

★ כ־20,000 ערכים ורבבות פרטים המושתתים על מקורות, חדל והספרשים הקדמונים.

★ 700 מפות דיאגרמות ב־4 צבעים

★ אנציקלופדיה „אטלס עץ־החיים" נותנת תאור מדויק של כ־700 5 שנות היסטוריה על גבולה והבטיה.

★ ממל ענק, פרי מחקר מעמיק וקפדני, חדשני ייחיד בסוגו בסמרות הרוחניים, מבחיתו ואת רצף מסירת הדורה ההלכה במרכז הדורות.

★ האטלס הוא אוצר בכוח של מידע, הוא מראה בדייקנות את הגלגולים וסיכת הייהם של כל גדולי אומת הדורות, גדולי ישראל וחכמיו - קדושים אבות, שופטים, נביאים, תנאים אמוראים, טנאים, ראשונים ואחרונים, פוסקים וסופרים, אדמורים, צדיקים ומחיים לדורותיהם, משפחותיהם, תלמידיהם וספריהם

★ כל כרך מכיל אלפי ערכים ביוגרפיים, מפתחות־ערך רבים, מפות ודיאגרמות צבעוניות.

★ לכל כרך מצורפת מפת ענק צבעונית, המקפלת בתוכה את חכמי ישראל מהסופם.

מתנה יקרת־ערך לחתונות, בר־מצוות ושמחות

14 הכרכים מכילים:

כרך ראשון	[illegible]
כרך שני	[illegible]
כרך שלישי	[illegible]
כרך רביעי	[illegible]
כרך חמישי	[illegible]
כרך שישי	[illegible]
כרך שביעי	[illegible]
כרך שמיני	[illegible]
כרך תשיעי	[illegible]
כרך עשירי	[illegible]
כרך אחד־עשר	[illegible]
כרך שנים־עשר	[illegible]
כרך שלושה־עשר	[illegible]
כרך ארבעה־עשר	[illegible]

קנה היום ושלם עד 6 חדשים

את אנציקלופדיית „אטלס עץ־חיים" תקבל מידית

לכבוד „דבר", ת.ד. 199 ת"א

[illegible]

☐ במזומן – 299 ש"ח [illegible]

☐ בתשלומים – 6 תשלומים שווים [illegible]

[illegible]

שם _____

כתובת _____

עיר _____

ת.ז. _____

מס' טלפון _____

דעת מומחים

[illegible]

הבסטיליה החמוטטה פעמיים בגוואדאלחרה

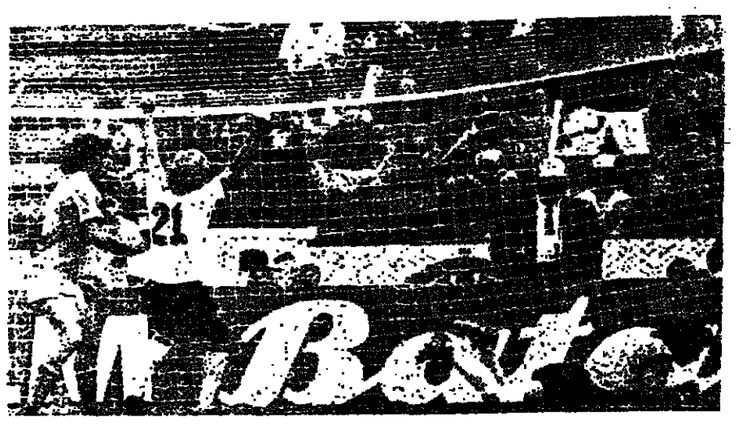

הגרמנים צוחלים בדקה התשיעית. המבקיע ברמה נבלע בין חבריו לאחר הכנעת השוער הצרפתי

השוער באטס נכנע לכדורו של הגרמני ברמה

ברמה (9) ופלך (90) העלו את גרמניה לגמר הגביע

יעקב ברוש ממקסיקו

גרמניה המערבית העפילה לגמר, לאחר נצחון 2:0 על צרפת. שער הפתיחה מרגלי נכבה ברמה (9) ופלך (90) של רודי פלר משכו את בסטיליה.

שוב היה נצחון של הכדורגל הטאקטי, המשתמע ודאי המול על הכדורגל אלגנטי וקטפרי, כל שעה פעמים רבות כדי במנריאל מקסיקו 86.

הגרמנים הציגו אכזם את מחר מפשחקיהם המוכים ביותר באליפות, אך שוב לא הפתיעו ולשם בוב. הצרפתים נכנסו ללחץ בגלל השער. המרים שסעו נ.הקפטן פלאטיני לא היה כמיתנו ולא הצליח לשנות את העגלה. גם רומינגה היה חלש, אך האם יהיה זה זהו שיגיף את הכריע ביום ראשון?

הצרפתים פתחו את המשחק בעוצמה. מישל פלאטיני המסרף אל סטפנה וכלון כמו, אך נכשלתם לא הצליחה ליצור בנבי הבקעה בדקות הראשונות. הגרמנים שמרו היטב על כנבי ביתם ובישלו את עיקן תעלת הפר, הגנת גרמניה מוכנה בצורה הדוקה ומאורגנת על שעיר של שני שומאכר המצויין.

בדקה ה-9 ניהלו הגרמנים את אחת מהתקפותיהם המרהיבות אך אם השתם פסק על כדור שנשען לבנתם בכרחוק 20 מ' אלכסנדרית מהשער הצרפתי. מאנאת הסיק לגרמנים, ששיגר בדיר חוק כמני גוכה. המשחק הצרפתי, ויהאל בנאסם, שכה הטעיק מול בראזיל, ויכל בצורה לא מתלמת הבדיר חמק כין קדי המשחק לגמר 6:1 מפתיע לגרמניה.

אין ספק שלהבקעה שעל הראשון הגרמני היתה השפעה מכרעת על מהלך המפגשים בשרה. הצרפתים שיחקו מתגים ראוי. בוחמת ופם למתקפה רבדי, אלא שהגרמנים נראו עתה יותר כלשים והמחוזים ומאוד מלגנה נשמה יכאו להתקפת מתפרצת מסוכנות. מגבי הבקעה נמתה בדרך לדי שני משחקים.

צרפת בהתקפה. אלאן רידם בגשל מפגיים, בכבישה אדירה מרוצע ולאחר מריבה נאה לעמוק הרוחבי פלאטיני עשה מאמצים רבים לחדיר את נבחרתו לחטיבה, אולם לא עלה בידיו לגביע את המחנה. בדקה ה20 הוכיח מסמיכה את רגי עלמו בבריאה מסוכנת, אך מסירה מדוחק שלו נקלטה כידי שומאכר.

הגרמנים עברו להתקפה מתוכננת להגליא. ו לא פיזה גרמנית שנגרה בהחלא על מגיע הרחוק הדחיפה הדשם רי שלילי עי כה. בדיגל הפאר לשאלות כדור שנמאר לחמיגה, אבל כאלם היה הפעם דרך ושכן בשקם.

רומינגה, כמו עשיגו הקפטן הצרפתי, המנהל ושני לחכיה את כשרנו הדיבוגה לבנבה, המגירות שלו הגיעו בדרך כלל לכוונה הנכונה, אולם נאד היה חכמיה נרפן חמר בסיון, כי נגה הנאה בדישל, לאחר מסירה חוכב מבריגנה. אלפנס ומאנאת סיכם בלא הצלחה שני הזקפות מתפרצות גרמניות, לאחר שהגרמנים חזרו לעצמם לקאת סיום המגרים, אולם גם בכבי הצרפתי לא הגיבו הזקפות פרי. פלאטיני הסיגה בסיגון וסיכנה אילץ את שומאכר לנוק ולהדיף.

צרפת הלוחצה הגיאשת עמיה בנבי הגרמניות הבקעה. מפגות בפתיחה המגרת המגרה. אולם פלאטיני, בנחוד לפנים, לא הגיע לכדור ראוי. בלגן פרץ בגבע המגמלי, גבר על שני מגרים, אולם מול המגר הגרמני מסירת רחוב המגרה שנקלטה בידיו הגרמנים.

גרמניה שיחקה באחוז שקט נפשי שמאפיין אותה בפעמים הראשונה, ולא היה כפוי מגן, אך מגמה הדיו כיגיון נמלא. המשחק הפתוח והמהנה הוליד הזקפות מהירות, בעיקר לאבות המבקרים. הגרמנים נראים המאבקים נופיים מרים גרמו לפגיעות מגרות בגישות. בשעה הראשונה, שמר את הגרמנים המתנים בכיס.

סטפנה יכל היה להבקיע מקר שוף אך פריצתו המוחות נמרגה בהגיעו של שומאכר. הלוח המרכזי של צרפת לא הגיב מאוחר והכנים ללחץ את פלאטיני חוברים. וגרי מישל, מאנן צרפת, הוכיל לסגרה את כל הלקים ביקמנו. רידם הזוחיק ובלון פינו את מקומו לדרעים ומרה, הבלתי מנוסים, אך מישל בנה על רחוק הנעדיה ומאמנותם.

מגבר יה ברמה כרוך שנשיק אויר מיגן כמר, אך המגם היה באמת מקמנו. הגרמנים נראו עצבנים ועייפים יותר ויחוד. הגרמנים המגרה הוכר במרכז המגרה, אם כי מיעטי לזוקה. פרנץ בקנבאואר היה קרוב לגמר. הוא הרשה לעצמו להגביה את ה.הפסר ומגיגה ולהגביה לחדר את רגי פלר, שהגלים מבריגה, ומגל בשעון הלך מחלל.

הוא בריגה ה89 מגר פלאטיני לעבר תיבה הגרמנים, ומגבר בקשה גרע, אגר כגבר מגר לשומאכר. מיפגשים של נבחרת מסמיה, ומגבר מיפגשה של נבחרת עם מגל באמת יגר כחוץ לחבגה, פלר גבר עליו ודחק פגיגה בגב.

שפט לוגיבי אגולין מארגנטינה לעיני 98,600 בגבעון הליגה בגוואלחרה.

● ברמה: בגאס, אייאס, בגיסט, בגיסטנ, אגרגה, פרגר, ברגגה, רידם, פלאגיגה, מגפגרה, מגלה, כן שחפה: הרגים ומרה.

● גרמניה: שומאכר גרגה, מרגגה, אדר, בריגל, ישבגנ, מגגגה, רילה, מגגגה, הגרגגה, אלגגה, כן שחפה: פלר.

ההגנה הגרמנית בלמה בנקשות את חלוצי צרפת. משחק טאקטי מחושב סיכל כל ניסיון צרפתי להשוות את התוצאה אחרי השער שהבקיע ברמה.

קרל הייינץ רומיניגה מוכשל לפני רחבת העונשין של צרפת. הכוכב הגרמני נתקל בהגנה צרפתית נקשה והתחיק מעמד מתצית אחת בלבד.

קרא מחר ב-„מעריב של שבת"
— ובמוסף הצבעוני „סופשבוע"

מעריב וסופשבוע

מונדיאל: העולם השתגע
מאת צבי קופמן

פרשת השב"כ: מערכה אחרונה
מאת יוסף חריף

פנצ'ר בבקעת הירדן, תחקיר
מאת מיכל קפרא

רקנאטי — משפחה, עסקים, תדמית
מאת דוד ליפקין ועורד שורר

דני רוזוליו, בחור טוב
מאת יעל פדרמלמר

ארה הארמני
מאת יאיר לפיד

אופ-אר נסגר
מאת אהרן דולב

צלחת הטלוויזיה, שגעון
מאת אורית הראל

שר חינוך לחילונים בלבד
מאת אורית דברת

פוטו רצח
מאת מנחם תלמי

השטח הפרטי של רמי ברמי, אדריכל
מאת אורית ברצקי

דר"ח
מאת אמנון אברמוביץ

סימני נפט — מדור סאטירה

במדור לספרות: על שמאס, דנקנר ושביתת הרופאים• 50 שנה למות גורקי

פוסטר צבעוני בטיול סופשבוע לבאניאס
מאת גילי פרידלנדר

וכן המדורים הקבועים של יהונתן גפן, מאיר עוזיאל, יהודית חנוך, מאו"ל, תמר אבידר, יגאל לב וגבריאל שטרסמן.
עוד מצורפים המוסף לבידור „שבוע טוב", כולל „מעריב לילדים" והמוסף לצרכנות וכספים „שווקים"

תסתכל מה קורה מחר ב„מעריב"

הקייזר וקרוייף יאמנו נבחרת „שאר העולם"

הגרמני פרנץ בקנבאואר וההולנדי יוהאן קרויף, ה„קפטנים" של נבחרותיהם ב1974 במונדיאל, ניתמנו על ידי פיפ"א כאחראים על נבחרת „שאר העולם" במשחק למען „קרן הילד" של האו"ם, שיהיה נגד אמריקה בפאסדנה, קליפורניה, ב27 ביולי הקרוב.

נבחרת „שאר העולם" תכלול את השוערים פאט ג'ינגנס מצפון אירלנד וראדמרי פאי מבלגיה. מגרן עורפי – אמוזוס בריגל (מערב גרמניה) קוריני (איטליה), פרסטר (גרמניה), מורטן אולסן (דנמרק) קשרים-קונסי (איטליה) לרבי (דנמרק) פאדק צאנגרסל (רדום קוריאה) פלאטיני (צרפת), כיטומי (מרוקו)

חלוצים אלקייד (דנמרק), לינקר (אנגליה), בוטראגניו (ספרד) והסביגה (גרמניה).

אמריקה מטפיד (ארגנטינה) ופרנגרז (פאראגוואי)מגרן עורפי – חוליו סזאר (בראזיל), זוסיבאר (בראזיל), פאסרלה (ארגנטינה) קוראסה (מכסיקו) קאליגידי (ארה"ב) קשרים – ג'וניור (בראזיל), פאלקאו (בראזיל), דיקו (בראזיל), פרנצ'סקולי (אורוגוואי), מארדונה (ארגנטינה) נגרסה (מכסיקו), רומרו (אורוגוואי), חלוצים – קארקה (בראזיל) סאנכז (מכסיקו) ואלדאנו (ארגנטינה) ונתאלו (סלוודור).

נורווגיה מסרבת להזמין את באך לתחרות באוסלו

הרצה הזמה בדרום אפריקה, זולה באד בת ה20, בקלת אזרחות בריטית, שתייצג את אנגליה במשחקי חבר העמים הבריטי בארדמד, לא הזמנה ל-במשחקי בסלב". המתקיימים בדי שנה באוסלו, נורווגיה, בחדש יולי.

חבר הנעדה המארגנת אמר, שבאד לא הזמנה משיקולים פוליטיים ובגלל המצב החמה, השחור עיה, בדרום אפריקה. „המגיעה עלולה לעורר הפגנות ב5 ביולי, בעת התחרויות", אבר הדגיר.

עדיין לא ברור אם הבריטי סביב קראם, שטבר אשתקד באוסלו את הסיא העולמי בטייל, יבוא לשם, אבל סגיד אדיבה מבורקו, סיאן העולם ב1500 ו5000 מטרים, יטול חלק מריצה הטייל.

בראיל דרגה חגיגית בגמיקה

בראיל דורגה חגיגית בגביע העולם בכדורגל והיא מולכה את הגיגת 20 הנבחרות שנגרו עד לשלב חצי-הגמר. ביראק וקבדה, לזן הייגה בגמיקה הפעם בגמה, מגרגת את רגיגת 24 הנבחרות.

תהילת־עולם חולפת מקונורס. גימי (משמאל) נכנע במפתיע כבר בסיבוב הראשון בוימבלדון לבן־ארצו רוברט סגטו.

פיפ"א חדון בהצעות שונות לבטל הכרעה בבעיטות מ' מ'

●●●האם יש למערב־גרמניה סיכוי לגמור על נבחרת צרפת? ערב המשחק בחצי־הגמר, שהתקיים אמש, נעדר כשאל בין אחדי כדורגל גרמניה, ד"ר אחז מהם הצביעו נגד נבחרתם●●●

●●●כראיין, שהעניק לעתון בצדיק, ביקר מזכ"ל פיפ"א, ידוף בלאטר, את רפת האירגון של משחקי גביע העולם במקסיקו. בלאטר ציין, כי הוא שבע־רצון מרמה הספורטיבית, אולם – לדבריו – סיתוף־הפעולה עם הזעקה המארגנת לוקה בחסר, בתוצאה מכך, הסביר בלאטר, נאלצו אנשי פיפ"א להתערב שוב ושוב ולפעמי בעיות. טענתו העיקרית היתה נגד שיטת מכירת הכרטיסים, שגרמה להוספת כסאות בכרים בכלל היעדר צופים במשחקי השלב הראשון. בהתייחסו להכרעת משחקים מן הנקודה הלבנה, הדגיש, מזכ"ל פיפ"א, כי ההתאחדות הבינלאומית קיבלה תלונות רבות בעניין ותשקל כמה אפשרויות לשינוי שיטה ●●●

●●●עליית נבחרת מערב־גרמניה לחצי־הגמר עוררה התרגשות אפילו אצל הקבלה, הלפסם קהל, קהל ביטל את כל הפחיביוביות ושב לתודלוהרה כדי לחזות בקיצור נקבאואר חגיגיו בהפגש המשוב שלהם עם צרפת●●●

●●●בעיראק לא נרגעו מהכשלון של הנבחרת במשחקי מקסיקו. „הגיע הזמן" של הכדורגל העיראקי, עודאי טראם ומסיק, הנשים את המאמן הברזילאי אוגוסטו מאמרה באחריות לכשלון. לדבריו, לא השכיל המאמן להפיק מהשחקנים את מלוא יכולתם והחזיר על הספסל כמה שחקני־מפתח. עז־אק תוחזר עתה על סיסת הגימון הברזילית, שגיפיגה אותה בשנים האחרונות, ותחפש מאמן במערב־גרמניה●●●

●●●יותר משני מיליון צופים חזו עד כה במשחקי גביע העולם בערי מקסיקו. 2,111,931 איש ראו 48 משחקים והמספר יגיע ל־2.5 מיליון צופים עד להשלמת המשחקים. הקהל הגדול ביותר, 114,600, איש) חזה במשחה בין מקסיקו ומאראגואי בארצ'ין־אנטקר במקסיקו־סיטי, בעוד שהקהל הנמוך היה במשחק הגמר־הקנרה נגד (13,800) המשחק בין הונגריה ומאראגואי היה באיראפוטס. מספר הצופים במקסיקו עולה, איפוא, על זה שהיה לפני ארבע שנים בספרד●●●

●●●רניאל פסארלה, הבלם והחולה של נבחרת ארגנטינה, סבור, כי פורדיד מקסיקו „הוא הגרוע ביותר שבו זכיתי". הדגיש פסארלה „הכדורגלנים במקסיקו שונים משחקני המגרש בספרד לפני ארבע שנים. הם הפכו להיות יותר אינדיווידואליסטיים" ●●●

●●● הסביסאה הארגנטינית הצעירה, בסיאלה מאראדונה, ביקשה אתמול בבאכק קשה במשחקה בסיבוב הראשון כרטבולדון, ולאחר מכן ביקשה מאבק כדי לשכנע את מאמנה לתביה לה לצפות בגביעה. מכבר הכדורגל הארגנטיני דיינו מאראדונה. מאבאסיני אמרה לאחר משחקה בוימבלדון: „אני חושבת, כי מאראדונה הוא אחד השחקנים הטובים בעולם. יש לו כשרון רב והוא מרד מאד – שחקן גדול. השאלה אם אוכל לצפות במשחק של הליגה. נגלה בכך אם אצטרך להמציא מחר בוימבלדון" ●●●

●●● נשיא ארגנטינה, ראול אלפונסין, שיר, את כל הזכות כדי להגיע למקסיקו־סיטי אם נבחרתו תעפיל לחשמק הגמר. מי שלא מתגיע, בעתיים, את משחקי מקסיקו זוא הנסיך פיליפ, המייצג את בית־המלוכה הבלגי ●●●

●●● מהי השפעת תגאי־הגובה של מקסיקו על השחקניות הזעיר ובלגי המצויין, ראן־מארי פאנ, מדה, כי ויהם הזוויד של מקסיקו־סיטי מתיד אותו חסר נשימה בסיומו של כל משחק ●●●

●●● שחקני נבחרת אנגליה זכו במחאות רבות נגלה על הזנטמנה הנשלמנית לאחר הבקעתו המפורסמת של מארדונה. „אני מסיל שפק, אם שחקני ארגנטינה אי אחדמאי הן מגיבים, בנסיבות דומות, בדרך האנגלית. הם הזו, ודאי, נמלטים את הנשמה הנעכבים את הדיוד המשחק, אבר פלה ●●●

●●● שני הסעדים הרפים ביותר באליפות הבקעו בארצ'ריון „אצטקה", השער הראשון הבקעו ע"י מנואל נגרטה מסקסיקו בבעיטת מסגרים לרשת בולגריה ואילו השער הנוסף היה סייד לבעבע הנאיש של מארדונה מול הגנגה האנגלית. בוב רוסמן כיכה את שערו של מארדונה „שבר מפלא ●●●

מנסדורף העניל לסיבוב השלישי ויתמודד נגד לונדגרן

ניצח את המדורג 32 בעולם, השווה פטר לונדגרן, בשלוש מערכות – 6:7, 2:6, 2:6

הטניסאי הישראלי עמוס מנסדורף זקף לזכותו בצמוד מרשים בוימבלדון, כשגבר בסיבוב השני על המדורג מספר 32 בעולם, השוודי פטר לונדגרן, בשלוש מערכות חלקות – 6:7, 2:6, 2:6.

מנסדורף היה לטניסאי הישראלי השני שהעפיל לסיבוב השלישי בוימבלדון. אשתקד זה היה שלמה גליקשטיין והעולה רצה שמול שני הישראלים עמד ויעקוב הצ'כי איזאן לנדל, המדורג מספר 1.

לנדל ניצח אשתקד את גליקשטיין בסיבוב השלישי. לנדל ניצח אתמול את מרסל פרינס מארה"ב.

לאחר הדחתם של המדורגים, ג'ימי קונורס (שלישי) על־ידי בראצו רוברט סטגו 6:3, 3:6, 7:6, 7:6 והאקודודי גונפו (תשיעי), ראס (15), קארן (11), הגיע תורה של המדורג בספר 8 לפנות את מקומו. זהו השווד אנדרס יאריד, שהפסיד בארבע מערכות לארי אדוארדס מדרום־אפריקה 3:6, 6:4, 7:6, 6:2. יהן קריב, מדורג 16, נצחה ע"י האמריקאי ג'ן סדדי 6:2, 3:6, 7:6, 6:3.

ברד גילברט, המדורג מספר 12, ניצח בסיבוב הראשון את טרק וודפורד מאוסטרליה 3:6, 4:6, 4:6. מיכאל וילסטפהאל מגרמניה גבר על הדמבי פלוריין סנארצ'יאנו 5:7, 4:6, 7:6, 6:7 הנרי לקונט מצרפת המדורג שביעי גבר על רונאלד אגנור מהאיטי 5:7, 2:6, 3:6. סטיב בונפילד מבריטניה ניצח במפתיע את אבליו סאנצו מספרד 3:6, 6:3, 2:6, 6:2, 3:6.

תוצאות נוספות: מייק ליץ' (ארה"ב) – רוקי אוסטרסון (גרמניה) 3:6, 6:7, 6:7; מרק קראצבאו (אוסטרליה) – נדוקה (אוריגוואי) 6:4, 3:6, 6:7; אוריוזר (גיבראלטר) – הייגן קינבהארד (שוויץ) – גלז לאיינדקר (ארה"ב) 5:7, 2:6, 6:3, 1:6; גרג הולמס (ארה"ב) – ריקרדו אקונה (צ'ילי) 3:6, 6:7, 4:6.

בין הנשים הצליחה הגרמניה קלאודיה קוהדקילס, המדורגת רביעית, להפוך פיגור במערכה הראשונה (5:0) לנצחון 1:6, 2:6. המדורגת מספר 14, האוסטרלית וונדי טרנבול, נוצחה בידי בת־ארצה הצעירה גבי בדין 7:6, 6:2.

תוצאות נוספות: אליזבת בינסר (אוסטרליה) – דאין פאול (ארה"ב) 1:6, 6:3, 1:6; דאין באלסטאד (אוסטרליה) – איבון ורבאק (דרום אפריקה) 4:6, 3:6; קתי דיטולדס (ארה"ב) – ניוקה סודיפ (ארה"ב) 3:6, 4:6; בסינה בתנה (גרמניה) – ג'יגי פרנגרז (פורטוריקו) 6:4, 3:6; ליזה טורס (ארה"ב) – סלבה האניקה (גרמניה) 6:3, 2:6, 4:6.

בית המשפט המחוזי
בתל־אביב־יפו
ת.א. 1104/86
בענין: פקודת החברות (נוסח חדש) התשמ"ג – 1983
ובענין: החברה סנקס אלקטרוניקה בע"מ ח.פ. 51-312916
ובענין: בנק איגוד לישראל בע"מ (המבוקש) ע"י ב"כ עו"ד ב. לוינבוק ו/או א. נאון מרחוב מנדה 19, תל־אביב.

נמסרת בזה מודעה שבקשה לפירוק החברה נמצת לעיל על ידי בית המשפט המחוזי, של תל־אביב־יפו הוגשה ביום 15.4.86 לבית המשפט המכוז לעיל על ידי בנק איגוד לישראל בע"מ וכי ניתנה הוראה שבקשת פירוק זו תבורר בפני בית המשפט הנ"ל לדון בתל־אביב־יפו ביום 13/7/86 בשעה 8:30 וכל נושה או משתתף של החברה הזאת הרוצה לתבוך בבירור בקשה זו לחתנגד לכך, יכול להופיע לשם כך בשעה הנ"ל, אם בעצמו או באמצעות עורך הדין שלו וכל נושה או משתתף של החברה הזאת הרוצה לתמוך בבקשה הזאת יקבלה מן החתום מטה בשלבו את הנשלום הקבוע בעד ההודעה.

בנתיון לוינבוק, עו"ד
רחוב מנדה 19, תל־אביב
ב"כ המבקש

הערה – כל הרוצה להופיע בשעת בירור בקשת הפירוק הנ"ל לבטל, או לשלוח ע"י עורך, לאיש החתום לעיל הודעה על רצונו זה. בהודעה יפורשו השם והכתובת של האיש או, אם זהו פירמה, השם והכתובת של הפירמה, והיא אם־כה להיות חתומה ע"י הארם או הפירמה או אם היא נשלחת ע"י עורך־דין צריך לשלוחה בצרוף מתפקיד להגיע אל החתום לעיל לא יאחר משעה 13:00 של יום 11.7.86.
(7) פרסומת דיקר

ביונדי חתר 100 מ' בזמן שיא – 48,74 ש'

סיאן העולם במשחה התיכה, האמריקאי מאט ביונדי, בן ה20, שיפר ביותר משתי עשיריות השניה את שיא העולם בכ100 מטר חתיכה, כשעבר את המרחק באורלנדו פלוריידה, בזמן הנכים של 48.74 ש'.

סיאו הקודם, שנקבע באוגוסט אשתקד, עמד על 48.95.

הפגעה היתה ב400 מ' הנכה לנכים, כאשר האלופה האוליימפית כיפאני בה, סיימה בסקם ה11 בדיוק ולא עלתה לשלב הגמר.

הכנצחת היתה דבר בבאשוף בת ה16 שעברה את המרחק בזמן של 4:09.97 ד'.

סיאו אמריקאי במשחה 100 מ' גב לנכים קבעה בשני מיצל, בזמן של 1:01,20 ד'.

דסון בע"מ
ח.ב. 51-107206-8

מודיעה על שינוי מטרה עיקרית מעיסוק ביהלומים ל: עיסוק בניהול, ייבוא, שיווק, ייצוא, קניה ומכירה של מחשבים ומוצריהם לרבות תוכנה, חומרה, ספרות מקצועית מכל מין וסוג שהוא ולעשות את כל הפעולות הנוספות הקשורות או הנחוצות לצורך ביצוען של הפעולות המנויות לעיל.

26 יוני 86 ירושלים.

בעריכת זאב פרי

אשה קטלנית

קולנוע

מאת יגאל משיח

הקרנה חוזרת של „כתום הגוף", קולנוע „תמר" ת"א

את „כתום הגוף" לא מחזיר אלינו יופיו הקולנועי אלא המוניטין החדש של כוכבו ויליאם הארט, שזכה בינתיים באוסקר עבור משחקו ב„נשיקת אשת העכביש". הסרט הוקרן אצלנו לפני ארבע שנים בקול ענות חלושה ומי שלא ראה אותו החמיץ סיפור פשיעה רומנטי עשיר היטב.

הבמאי לודגס קסדן, מי שעשה אחר־כך את „החברים של אלכס" ואת „סילברדו" מחקה בצבע את אפלוליתו הרעה של הקולנוע האפל, צלליו המסוגננים, תככיו ונשותיו הקטלניות. מה שעשו במאי סרטי ה־B בשחור לבן, עושים קסדן וצלמו בצילום צבע שלעיתים הזדות למיזוג חכם של רצחנות ופיוט נראה מתאים יותר לאפילת הנפש. הדמויות בנויות על פי המתכונת הישנה. הוא (ויליאם הארט) עורך דין עלוב בעיירה מוזקה, רחוק מדרך המלך; היא (קאתלין טרנר) יפהפיה שוברת לב וכריגל אשתו הנרגנת של עורך עשיר, שאינו יכול להחזיק בה. ותחולה משועממת מול מאצ'ו קולני ורודף מלצריות, גברבר שכבר ויתר על כל חלומותיו. כשאינו משכיב מישהי בחדר דביק של מלון דרכים הוא נמצא בבאר עם הגברים. ערב אחד, בקונצרט קיץ בגן העיר, מגיחה היא מתוך כוך התזמורת הישר אל תוך השעמום הזה של חייו, נבעטת בהם, מציתה אותם וכריגל (ראה „הדוור מצלצל פעמיים") מניחה לפניו עסקה שאי אפשר לסרב לה – מפלט מהכישלון.

ליבו של הסרט הוא הפיתוי: הסיכוי לקצר את הדרך אל האהבה האושר, אבל גם כאן (על פי הנוסחה) מתקצרת רק הדרך אל הגיהנום, מיטת האוהבים היא הגרדום והאפילה המסוכנת ביותר היא זו של חדר המיטות. קסדן, תלמיד מצטיין של הקולנוע האמריקאי, יודע כיצד לתזמר את מרכיבי הז'אנר הזה, להעמיד גברים מוכסים מול נשים פאסליות, למזג רצחנות ורומנטיקה סנטימנטליות והרגשת סוף עולם לידית, אהבה ומעשי שטן חכמים, שמאחריהם מבחינים בהערצת רדע סמויה ובקורטוב של בז לצדק, לשכר ולענש. שזה נסיעה לקולנוע „תמר" ברמת אביב.

בקרוב

מאת אמיר רותם

שני לבבות חדשים, אחים זאטוטים ל„לב 1" ו„לב 2" הבונרים יחלו בקבלת קהל בסוף השבוע וקרוב. החורים, נוריט ואיזו שני, חובקים את התאומים החדשים הממוקמים באותה קוסה כמו תאחים הבוגרים אך מעבר לרחוב דיזנגוף, מקושרים בחבל הטבור שהוא הגשר העילי שמעל לכביש. בכך עולה מספר בתי הקולנוע בלב דיזנגוף לשבעה.

ושבו צבים לגבולם

„יומנו של צב" במאי: ג'ון אירווין. בריטניה 1985. קולנוע „לב 3", ת"א.

הרולד פינטר כתב מעין קומדיה וכה שלושה אנשים מוזרים חוברים למטרה הומניטרית. ניירה (גלנדה ג'קסון) היא סופרת ילדים הנמצאת במשבר יצירתי, ויליאם סנו (בן קינגסלי) הא זכן בחנות ספרים וג'ורג' (מייקל גמבון) הא האחראי על האקוואריום בגן החיות. שלושתם תמימי דעים שיש לעשות הכל כדי להשיב את צבי הים הענקיים הכלואים באקוואריום אל הים. הם מחליטים להוציא את הרעיון אל הפועל בעצמם. תוצאת הארוע – דיכוך ופתרון בעיות מסויימות בחייהם הפרטיים של הגיבורים. צבי הים שבסרט הם צאצאי הקרביים ומכיון שהסרט בריטי, אפשר להיות רגועים מראגה ליחס שקיבלו.

היום האחרון

„מישימה". במאי: פול שרדר. ארה"ב/יפאן 1985. קולנוע „לב 4", ת"א.

המסגרת הכללית היא סיפור יומו האחרון של יוקיו מישימה, סופר גדול, לאומני מיליטנט, הומוסקסואל. מישימה וחבורה נבחרת מתוך צבאו הפרטי נמצאים מרדם למפקדת הצבא כדי להשתלט עליה ולהתכבד במעשה ה„סאפורו" (או הטראקירי, כפי שהוא מכונה באוזינו. בתוך המסגרת הזו ארבעה פרקים, המצולמים בצבעים וזהרים ומלאכותיים בתוך אולפן ובהם עלילות המבוססות על כתביו של מישימה. בתוך אלה נשזרות תמונות מתוך עבודו הרחוק של מישימה המובאות בשחור לבן.

פרנסיס פורד קופולה וג'ורג' לוקאס, שהפיקו בעבר את „קאגמושה" עבור אקירה קוראסאווה, הם שהצליחו בסופו של דבר להניח ידם על זכויות ההסרטה של סיפור חייו של הריאקציונר היפאני, שהוזכר מספר פעמים כמועמד לפרס נובל לספרות. לתסריט אחראים שני האחים תסריטאים פול ולאורנד שרדר. הראשון התפרסם בתסריט ל„נהג מונית" אחריו הפך לבמאי בזכות עצמו והשני אחראי לעיבוד הקולנועי של „נשיקת אשת העכביש" המכבב היום במקום אחר בדיזנגוף סנטר.

את המוסיקה לסרט יצר פיליפ גלאס. מינימליסט שחרשנותו מאחוריו, שאולי עושה את הדבר הנכון ועובר להלחנת סרטי קולנוע. זכור שיתוף הפעולה המוסיקלי־ויזואלי מהסרט „קויאניסקאטסי". קן אוגבה,המגלם את מישימה ביומו האחרון, זכור לקהל כאן מהסרט „באראיאמה".

האיש באדום

„סנמה קלאוס" במאי: זיינו שוורק. ארה"ב 1985. קולנוע „מאיר", תל אביב.

משפחת סלקינד, שהחייתה על המסך את אגדת הקומיקס הגדולה של סופרמן בסדרה מגוללת מיליונים, ניסתה לעשות זאת שוב. לקראת חג המולד האחרון, עת שיצרני הצעצועים וסרטי הילדים נכבסים לעמדת מארב על ארנקו השלוף של ההורה האמריקאי, יצאו לשוק עם „סנמה קלאוס. הסרט". אחרונת האגדות התמימות, הסמל הנוצרי לתקווה התמה, המנוצל מסחרית מזה שנים על ידי כל רשתות השיווק הארצוני הצדקה גם יחד – היה לגיבור קולנועי. הצוות – תסריטאים, מנהלים אמנותיים וכמובן מפיקים, נבנה על בסיס יוצרי „סופרמן". השמועות על עלויות הסרט היו מסמרות שיער, והציפיות מהסרט על האיש באדום המנפק מתנות לכל הילדים הטובים והצדקים שבעולם – היו עצומות.

צמד התסריטאים דייוויד ולפלי ניומן, המציאו לסנטה עבר שיתאים למיתוס העכשווי דייוויד הזלמסון אמור לגלם את קלאוס הסופי, אותו סבא רב אן הגולש בארובות ותוחב את משאלות הילדים לתוך הגרבונים הישנים שליד האשוח. קומתו הגמוכה של דילי מור באה לו לעזרתו בעת שאריש לתפקיד גמד העזר (הנקרא בתרגום העברי „שלגמדים", הנשמע כמו מצר חדשני של בית חרושת לגלידה) של קלאוס. בין ליתגאר הוא האיש הרע, ב. ד., יצרן צעצועים המאיים להוציא את קלאוס מהעסקים וסנטה ליזום את הכרות „חג המולד 2".

שולמן 2

„המורים בזיג זג". במאי: מטריק שולמן. צרפת 1985. קולנוע „אמתי", ת"א.

זה, כמובן, לא שמו המקורי של הסרט. הבחירה בשם הזה לא כל כך מקרית, ומטרתה לאותת: כן, זה סרט נוסף היוצא תחת ידו של במאי הסרט שכה אהבתם – „סיפור בזיג זג". הסרט נע באוזר המוכר של „שיגועים" בבית הספר, אלא שהפעם האחראים לפורענויות הם המורים עצמם. מדובר בארבעה מורים צעירים היוצאים כנגד המימסד כקאופרטיב חבלני האמון במלחמת גרילה. יחסי הציבור מיוחסים לשולמן (שכתב את המוסיקה והיה שותף לתסריט) שילוב של וודי אלן, מורים ויאן ולואיס בונואל.

סטלונה של גולן

„קוברה". במאי: גיורגי קוממטוס. ארה"ב 1986. קולנוע „תל־אביב" ת"א.

מיליבסמר סטלונה ורעייתו בריאת הגוף בריגיט נילסן מכבים בהפקה של גולדגלובוס. סטלונה הוא בלש משטרתי הפעם, הבאלץ פעם נוספת להשתמש בחכמת הרחוב שלו כדי לגקום בחלאות שפגעו ביקר לו מכל. סטלונה גם כתב את התסריט.

אדוארד וואליס – הטריוויאליה שהיתה

„אני חוששת שאין זו אהבה מצידך, אלא תשוקת נעורים. לעולם תישאר פיטר פן", כתבה ואליס סימפסון לנסיך אדוארד באחד ממכתביה שראו אור בספר חדש

הדוכסית מווינדזור לא טבעה נחת בחייה ממה שפורסם על יחסה עם בעלה המפורסם. כדי לתקן את העוול ציוותה לפרסם את התכתובת ביניהם במשך שש שנים (1931־1937), בתקוה שהתכתובת תלמד על יותר ממה שנכתב בעיתונות על יחסיהם ועל אישיותם. לפי שעה המבקרים לא נלהבים מן המכתבים כחומר ספרותי. המכתבים, על פי „טיים", מפריכים את הגידסה שרווחה על נחישותה של ואליס סימפסון להיות מלכת אנגליה. להיפך: היא מתגלה בהם כאישה לא־מתוחכמת שנסוגה כל אימת שנתקלה בקשיים.

אולם התכתובת הזו אכזרית בעיקר בגילוייה אודות מי שכמעט היה מלך אנגליה. הרושם הוא שאדוארד חי את חייו בניתוק כמעט מוחלט מן האירועים, במעין שפריר מרוחק מן הדברים עצמם. סימפסון כתבה לו פעם: „מה מזהיר יקר, אינני יודעת אילו עיתונים אתה קורא, אך ברור שאינך מבין כלל מה מתרחש".

סימפסון מצידה לא גילתה סימני התלהבות יתר בפגישתה הראשונה עם הנסיך, ב־1931. היא היתה נשואה לארנסט סימפסון שליווה בגאוה לא מוסתרת את התעוזתה בחברה הגבוהה בלונדון. כמכתב לדודתה בארה"ב כתבה: „אשתדל להיות פיקחית ולהחזיק בשניהם" (בבעל ובנסיך). היא נהנתה מאד מתשומתיו ובריחות של הנסיך אך לא סברה שעליה לוותר למענן על בעלה.

במכתביה לאדוארד היא מקניטה אותו לא פעם על ילדותיותו. „לפעמים אני חושבת שמעולם לא גדלת... אינני בטוחה שאהבתך אינה אלא תשוקת־נעורים. היא חסרה את מידת האחריות והמחשבה עלי כפי שהייתי מצפה מגבר מבוגר. אני חוששת שאתה נער שלעולם לא יגדל. תמיד תישאר פיטר פן".

על שכמות הכלולות של בני חוג הפפוסמים הביב מותו של כלבם האהוב, סליפר. המשפחה המלכותית, החרימה, כזכור, את הסקס. ואליס כותבת בשחוורה כי „האורח החשוב ביותר (הכלב) נעדר מן הטכסה".

את ואליס הכריח יחסה המוזנן של „החברה המהוגנת" כלפיה והיא התלוננה על כך במרירות במכתביה לאדוארד. הוא בצידו הסיב לה: „יקידתי, אני מקוה שבאחד הימים אוכל להסיב לחודים אלה כגמולם".

הביאה לדפוס: מירי מז

טבנקין בצעירותו

ספר חדש

מאת מאיר בראלי

„חבר וידיב", מאת מתתיהו מינץ, הוצאת יד טבנקין, מכון טבנקין לחקר ולימוד הקיבוץ, והוצאת הקיבוץ המאוחד, תשמ"ו

יצחק טבנקין הוא דמות ציבורית ארץ־ישראלית מובהקת. הוא היה מושרש בארץ האת כאילו נולד בה. לכן, ספר על טבנקין שלפני עלייתו, הוא במידה מסויימת ספר „טרום־טבנקיני" פרופסור מתתיהו מינץ בחר ב„חבר וידיב" כשם לספרו על טבנקין בפועלי־ציון, בשנים שלפני עלייתו לארץ. טבנקין מגדיר את עצמו בדברים המופיעים בנספח הספר, כתלמיד וידיב לבר בוחוכוב. מינץ אינו־מולק על קביעתו זו בתוך הספר, אולם בשם שבחר לספר הוא קובע שטבנקין הוא חבר ולא רק תלמיד לבר בוחוכוב, חרף הבדלי הגיל ביניהם.

תרומתו העיקרית של הספר, בעיני, היא בכך שהוא נותן לקורא עומק נוסף להבנת תפיסתו של טבנקין, זו הקרויה „ארץ ישראל השלמה". בשביל טבנקין ארץ־ישראל היתה הרבה יותר מאשר חוף מקלט ליהודים נרדפים. מעניין מאוד שהוא גיבש לעצמו תפיסה זו עוד לפני עלייתו.

בר בוחוכוב המרקסיסט המובהק, היה ציוני, גם כן מובהק. הוא גיים את כל כשרון הניתוח שלו ואת כל אוצר הידיעות שלו כדי למצוא סינתזה בין ציונות, אידאולוגיה אידיאליסטית במהותה, לבין הסוציאליזם המרקסיסטי המטריאליסטי שהתיימר להיות סוציאליזם מדעי. קל, יחסית, היה למזג סריטוריאליזם עם הציונות. מכיוון שהלא־יהודים אינם רוצים בנו, ומכיוון שהיהודים הם אנשים שתרבותם מיוחדת להם ויש יתרון גם לפרולטרים יהודיים, נוצרה טולות לעם הזה, כמו לאחרים. הוא מוכרח להתרכז איפוא בארץ שיהיה בה רוב יהודי. מדוע דווקא פלשתינה? מדוע דווקא בלשון העברית? הוויכוח על הלשון לא מצא לעצמו מקום מתאים בספרו של פרופסור מינץ ודק נזכר בו. לעומת זאת הוויכוח על אופי היחס המתאים לפלשתינה הוא עיקרו של הספר.

בוחוכוב ניסה להסביר שלמעשה הטריטוריה היחידה המתאימה להתישבות יהודית היא ארץ־ישראל וקרא לזאת „פלשתינים פראקטי". לעומתו הציג טבנקין עמדה עקרונית קיצונית: „פלשתינים פרינציפיוני". מנחם מנדל אוסישקין, שהיה פלשתינים קיצוני, כמו טבנקין, עזר לבוחוכוב להפיץ את רעיונותיו, מכיוון שהוא הבין כי במאבק עם לאציונים שהושפעו מהמרקסיזם ודרכי חשיבתו – יעזרו לציונות דווקא הניתוחים (וגם הפלפולים) המרקסיסטיים של בוחוכוב.

ה„פלשתינרצנטריזם" של טבנקין הביא אותו גם לעמדות משונות למדי. התנגדותו ל„עבודת ההוה", כלומר להתרכזות הציונים בפעילות יהודית כללית במקומות מושבם, הביאה אותו להתנגדות לקיומה של פועלי ציון כמפלגה נפרדת ותמך בהצטרפות לפעילות בגולה ובעיקר לאגודות המקצועיות של „בונר".

כאמור עיקרו של הספר הסברת קיצוניותו של טבנקין בכל הנוגע לארץ־ישראל ורק עיזור לא יראה את הקשר וההמשכיות בין עמדותיו בוויכוח עם טריטוריאליזם בראשית המאה ונטרצות התנגדותו לחלוקה בשנות השלושים והארבעים, והתלהבותו לשמירת הפרות הסריטוריאליים של מלחמת ששת הימים בעזוב יומו.

★

הצאתו לאור של ספר זה היא תרומה רצינית להבנת עולמו הרוחני ועמדותיו העקרוניות של יצחק טבנקין. עתה נחוץ לעשות מלאכה מקבילה לזו שעשה מתתיהו מינץ לגבי שנותיו הראשונות של טבנקין בארץ, ובעיקר פעילותו בהסתדרות פועלי הגליל.

המקהלה הפילהרמונית תל־אביב, בניצוחו של מיכאל שנ, תפתח ב־2 בולי את אירועי „לילות יפו", בקונצרט שיוערך בכנסייתם של פיטר ביטר ורעתיקה.

בתכנית תיכללנה יצירות כנסיתיות משל המלחינים י. גבריאלי, שייץ, ליסט, קודאי, מנדלסון, לאסו, ורדי ואחרים. כמו כן תבוצע יצירה שהמוסיקה שלה תוברה על ידי מאיר מינדל בן קיבוץ נגבה, ואשר מבוססת על טקסט עתיק של בני דת המאיה שבמרכז אמריקה.

קונצרט למעריים מס' 10 של התזמורת הפילהרמונית הישראלית מארח הפעם את אחד המנצחים התשובים של מזרח אירופה – קורט מאזור, מנצחה הקבוע של התזמורת הגוונדהאוז מלייפציג. לביקורו הראשון בארץ דאג המנהל המוסיקלי של הפילהרמונית הישראלית אובין מהסה, כשפגש אותו בארה"ב בקונצרטים והשפיע עליו לנצח על התזמורת.

הפרובלמאים

שחמט

בעריכת אליהו פשר

יש הרואים בשחמט ספורט, יש המייחסים אותו למדע ויש האומרים עליו שהוא אמנות. כל השלושה צודקים. תחרויות שחמט הן ספורט לכל דבר. השחמטאים שאנו מכירים בדרך כלל הוא ספורטאי, כי ההתמודדות בתחרויות שחמט דורשת כושר גופני ומצריכה אימונים מפרכים.

המדע נעזר בשחמט, כי הוא מאפשר לנו לחשוב באופן הגיוני ולסדוק את החכמות, יעידו על כך חברות המחשבים הגדולות בעולם. מאז קיום השחמט, זה למעלה מאלף שנה, פורסמו עשרות אלפי ספרים ואנשי מדע חוקרים את התפתחות השחמט.

הפרובלמאים הם האמנים. זוהי כמו השירה בספרות, מנסים ליצור עם כלי השחמט על הלוח המשובץ עם 64 עיגולתיו את היצירות שלהם. בדור האחרון לא הספיקו להם הלוח הכלים, כי מספר היצירות הוא רב מאוד ואנו ערים ליצירות מודרניות עם כל מיני כלים חדשים, וחוקים חדשים ואפילו ללוחות גדולים יותר מ־64 משבצות.

בארץ פעילים כמה עשרות פרובלמאים שהגיעו ברמתם לעשירה הראשונה בעולם. את האיגוד בישראל יזם אליהו שחף (פיגין) שוקמו באמצע שנות ה־40 עת חזר מן הצבא הבריטי. גם כתב שורות אלה נימנה על שורותיו מן השנה הראשונה. מאז 1953 ועד 1980 ערך את „הפרובלמאי", כשאין הפרובלמאים בישראל יש קשרים הדוקים עם עשרות מדינות הן במזרח והן במערב ובתחרויות המתקיימות מדי שנה, ישראל מגיעה להישגים ניכרים.

שלמה זיידר מזיעה זכה לתואר של אמן בינלאומי ועושר קימאי מת"א זכה בתואר של רב אמן בפתרון בעיות והוא מחזיק בתואר של אלוף העולם לפתרון בעיות.

במחרוז הפעם 5 בעיות: דרמסע, תלת־מסע ודרמסע וכן סיום. הבעיה המכשית היא מטלדעת מקסימום, משהו הרומז על האפשרויות הבלתי־מוגבלות העומדות ליוצר בשטח אמנות זה.

אריה גרינבלט, אשדוד
תחרות לזכר יוני, 1977

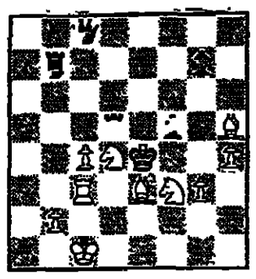

הלבן נוסע, מט ב–4.

במעמד: 1. – מהב4 2. פר2+ מה5 3. פב4 1. – צב3 2. פה5+ מה5 3. פר7+

הפתרון: 1. פו4 מאיים 2. צה3× 1. – מהב4 2. פו5+ מד4 3. פה6+ 1. – צב3 2. פר2+ מד4 3. פב3+

יסי רטר, ירושלים
מקום ראשון, 1978/9
דוקרב ישראל – גרמניה

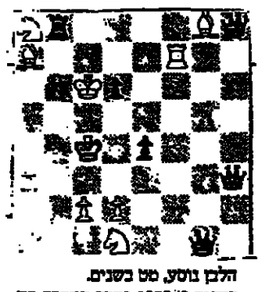

הלבן נוסע, מט בשנים.

בשנים 1978/9 נערך דוקרב בין ישראל וגרמניה ובמחלקה הדרמסעית זכה יסי רטר במקום הראשון. כדי להגשים את הנושא נוקק ל־3 מלכותם:

הסעיות:

א) 1. צה2? מתה8 (מהה6, צה6) 2. מהד4 (פה3, פב6)× אבל: 1. – מהה8! ב) 1. צה3+? מהה8! (צה8 מהה8) 2. מהג3 (מהא2, מה3)× אבל: 1. – מהה6! ג) 1. צה6? מהה8 (מהה6, צה8) 2. מהד4 (מהג3, פב2)× אבל: 1. – מהה8!

הפתרון: 1. צב7+! מהה8 (מהה8, מהה7, הה8) 2. פב2 (פב6, מהא2 צב4)×

הלבן נוסע מט בשלושה.

הסעיות: א) 1. מהא1? הה2 2. פה3+ מה2 3. פו3× 1. – מה2 2. מהד4 (מהא7)+ מה1 3. צה8× 1. הה2 2. פר3× אבל: 1. – מה1! ב) 1. מהה3? הה (מה1) 2. הה2+ (4+) אבל 1. הה2!

הפתרון: 1. פו3! כפר.

1. – מה2 2. הה3 מר (מה3) 3. צה3× (מהה3)

1. – מה2 2. מהא2+ מד1 (מה1) 3. מהד2 (פה3)+

1. – הה2 2. מהא1+ – 3. מהה1×

1. – הה2 2. מהה3! מה2 (הה3, מה2) 3. מהה3 (מהד3)×

ד"ר רפי רוסין, רחובות
פרס ראשון, 1979

הלבן מתחילה: מט לדעת ב–3 בספים. מקסימום.

במט לדעת מתחיל הלבן וכופה על השחור לתת לו מט. השחור חייב לעשות כל מה שביכולתו כדי לא לתת את המט.

במקסימום חייב השחור לשחק את מסעיו הגיאומטריים הארוכים ביותר.

. הפתרון: 1. צה2! פה6 (פב6 מו6) 2. צח2+ (צח2, צו2) צב2 3. רד1 רב5×

אליהו פשר ויואל אלוני, 1963
מקישת יוסף גולדשמידט

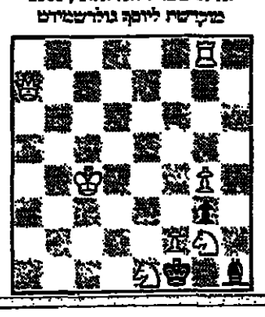

יהודה הלן, פתרון־תקיה
פרס ראשון, 1977

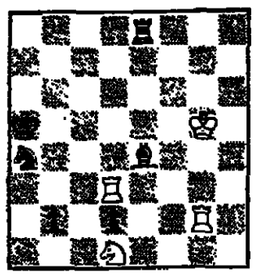

הלבן נוסע וכופה תיקו.

1. פב2! פפ2 2. צד5+ רב2 3. צד2 צה5+ 4. מו4! פג2 5. צד4 צח5 6. מו3 צה5 7. מו4 תיקו.

1. – צה8+ 2. מו4! צב2 3. פג4+! מב2 4. צד2 מב3 5. צד4+! מב2 פכו

בדידג'

מאת ארנונה שמאן

לא, אין הכוונה ל־12 המופלאים, או לחוקים ומשפכים, את זה נשאיר לפרקליטים. הכוונה לכלל בבדידג', אם לכרוח יש 11 לקחות בטוחות אולם בכחנתו להשיג 12 לקחות, אם הוא מתכוון ליצור מצב לחץ, עליו למסור לקחה בשלב מוקדם.

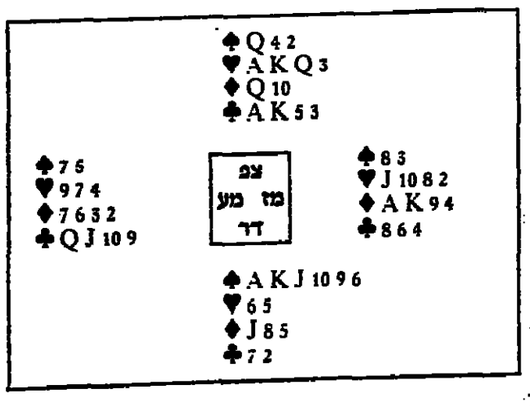

מחלק צפון
פגיעים: אף אחד.

צפון פתח את ההכרזה ב־2 בלי שלים ודרום האופטימי הגיע בצורה פראית ב־6 ספיד.

מערב הוביל במלכה קלאב, כשנגלה הדומם לעיני הכרזן, הבין שהיה אופטימי מדי אולם את תעשה אין להשיב. הסיכוי היחיד של הכרזן הוא לאפשר למערב לזכות בלקיחה כדי א) להכין את מצב הלחץ ב) לעודד אותו ולהמשיך בסידרת הקלאב ולא לעבוד לסידרה אחרת. מערב נפל במלכודת שנטמנה לו ותמשיך עם הנסיך קלאב. עכשיו רואה הכרזן אור קטן מנצנץ באופק, אם המלך והאלוף דיאמונד נמצאים באותה יד יוצר עם ארבעה קלפים בסדרת ההארק אור יוצר מצב לחץ, או אפשרות נוספת: באם מערב אוחז בידו לפחות ארבעה קלפים בסידרת הארט וארבעה קלפים בסדרת הקלאב.

הכרזן זכה במלך קלאב, השליך דיאמונד מידו על האלוף קלאב, חזר לידו עם הספייד ומשך ארבעה שליטים נוספים כשבא מניח למצב סופי של:

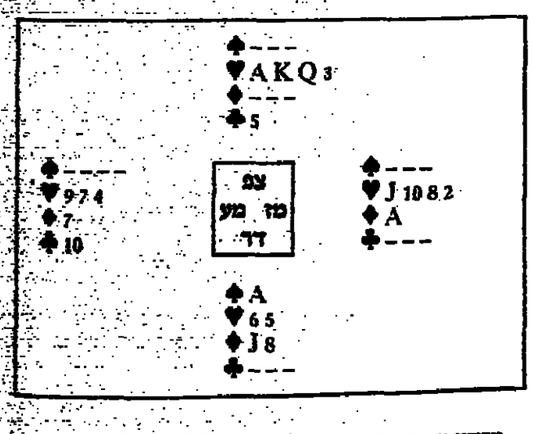

עכשיו משחק הכרזן את האלוף ספייד. אילו בידי מערב היו ארבעה הארטים וקלאב היה מצבו קשה, אולם במצבו הנוכחי אין לו שום בעיות. הכרזן משליך את הקלאב מהשולחן ומרוח (הכרעם על ידיו שלא שיחק דיאמונד) נמצא במצב מאוד מביך. באם ישליך הארט יוגבהו הארטים בשולחן ובאם ישליך דיאמונד יוגבה הנסיך בידי הכרזן. ככה זה בבדידג': אתה מגיע לחזה אבוד ובמקום שתיכשל כפי שמגיע לך, אתה מבצע אותו. אין צדק.

חוק ה־12

אחרת. מערב נפל במלכודת שנטמנה לו ותמשיך עם הנסיך קלאב.